

# Campo Regional

PUBLICACIÓN MENSUAL DEL MEDIO RURAL

WWW.ASAJACYL.COM

FRANQUEO CONCERTADO 24/43

AÑO XXXIII Nº 346

DICIEMBRE 2024



## SUMARIO

Los agricultores de Castilla y León protestan en Arévalo frente a los compradores de cereal

Pág. 10



ASAJA propone mejoras en los seguros para que garanticen la renta de las explotaciones

Pág. 11

La tesorería de la SS inicia el trámite para regularizar cuotas de autónomos

Pág. 14

## Los agricultores llevan a Madrid su ira ante la falta de rentabilidad y la inacción política



### ASAJA lidera la protesta en Castilla y León y España

Cerca de 5.000 agricultores y ganaderos -un millar de ellos procedentes de Castilla y León- participaron el pasado 16 de diciembre en la movilización nacional convocada por las organizaciones nacionales ASAJA y COAG a las puertas de la sede del Ministerio de Agricultura, en Madrid. Con este acto de protesta el cam-

po manifiesta su ira y angustia ante la falta de respuestas eficaces a los muchos problemas que acumulan los agricultores y ganaderos españoles. Entre otros, el reciente acuerdo firmado entre la UE y MERCOSUR, así como la falta de rentabilidad de los cereales y la inacción del Gobierno ante los problemas del campo.

Llegaron en diciembre a la capital de España unas protestas que en Castilla y León han sido continuas a lo largo de 2024. Tras la oleada de principios de año y primavera, en octubre nos concentrábamos frente a la Delegación del Gobierno y en noviembre en Arévalo.

Págs. 8-9

## ASAJA exige al Gobierno que recule y cambie el estatus del lobo

ASAJA se congratula de que el Convenio de Berna haya decidido aprobar la rebaja del cambio de estatus de protección del lobo, lo que permitirá la convivencia con la ganadería. Por contra, lamentamos que el Gobierno de España siga manteniendo su rechazo a este cambio de estatus, ignorando los datos reales de crecimiento de la población de lobos en nuestro país y los graves perjuicios que éstos causan al sector ganadero.

Desde ASAJA instamos una vez más al Gobierno de España a alinearse con este cambio, que favorecerá la convivencia entre el lobo y la ganadería. Se deben tomar medidas inmediatas y eficaces, dada la situación insostenible que padece el sector.

Pág. 7

## AYUDAS

- > Cebaderos o centros de cría
- > Infraestructuras en superficies pastables

Infórmate en ASAJA



## PROVINCIAS

**ÁVILA**, jornada sobre sanidad animal. **BURGOS**, nuevas oficinas. **LEÓN**, una balsa para la Valduerna. **PALENCIA**, problemas con la fauna. **SALAMANCA**, con los ganaderos por San Andrés. **SEGOVIA**, César Monjas, nuevo presidente. **SORIA**, premios Espiga y Tizón. **VALLADOLID**, kit digital. **ZAMORA**, nos sumamos a las protestas

Págs. 19-27



Convención de trabajadores de ASAJA, el mejor equipo técnico al servicio del sector. Ciudad Rodrigo, Salamanca, acogió la reunión anual de los empleados de ASAJA en Castilla y León, más de 160 técnicos especializados en diversas materias para ofrecer el mejor servicio a los agricultores y ganaderos.



OPINIÓN

EDITORIAL

# Mi filete de Mercosur, para Moncloa



JOSÉ ANTONIO TURRADO, SECRETARIO GENERAL DE ASAJA CASTILLA Y LEÓN

Dice el ministro de Economía, Comercio y Empresa, Carlos Cuerpo, que cada español vamos a tocar a tan solo un filete en el reparto de la carne que va a llegar a mayores desde los países de Mercosur, si finalmente se ratifica el acuerdo de libre comercio con la Unión Europea recientemente anunciado por la presidenta de la Comisión, Ursula von der Leyen. Lo ha dicho así para quitar importancia a los efectos negativos sobre el sector primario, para ganarse a una sociedad que puede llegar a pensar que no es para tanto el ruido y la crítica de quienes producimos alimentos y nos estamos oponiendo a ese futuro tratado, si todo se reduce a un filete al año. Independientemente de que el señor ministro se refiera a un bistec de restaurante de menú diario o a un chuletón vasco de club gastronómico, e independientemente de que le hayan hecho bien, o no, las cuentas, yo le digo que no solo es una cuestión de cantidad, y que le regalo el que me toca, que no pienso comérmelo. O me lo tendré que comer, porque la cuestión es que como consumidor no podré elegir, porque no estará diferenciado en los lineales, e incluso no podré saber que lo que me están ofreciendo es un producto que ya sufrió un proceso de congelación y descongelación, que no es nada malo, pero también tengo el derecho a saberlo.

No quiero mi chuleta de Argentina, o mi muslo de pollo de Brasil, porque tengo pruebas suficientes de que no se ha producido con los mismos estándares de calidad que hay impuestos en los procesos productivos de España y del resto de la Unión Europea. Los ani-

males se han criado bajo el uso de antibióticos que aquí están prohibidos para evitar resistencias en las enfermedades humanas; se han criado consumiendo soja y maíz transgénico que aquí está prohibido cultivar; se han criado en condiciones de hacinamiento en las granjas sin tener en cuenta las mínimas prácticas de bienestar animal; se han criado consumiendo productos anabolizantes –promotores del crecimiento– que en Europa llevan décadas prohibidos; no hay garantías suficientes de que se hayan respetado los plazos de espera tras el uso de medicamentos; se habrán deforestado cientos de hectáreas de selva por cada tonelada de carne que se exporta; se habrá procesado la carne en plantas donde no se habrá controlado suficientemente la higiene; se habrán admitido en la cadena de sacrificio animales sin un estado de salud óptimo; y se habrá empleado mano de obra que trabaja con sueldos tercermundistas y sin apenas derechos laborales.

Mientras el Gobierno de España prepara a la sociedad para justificar un acuerdo de libre comercio con Mercosur, y se olvida una vez más de un sector primario al que ya considera perdido ante una próxima contienda electoral, los agricultores y sus representantes seguiremos buscando aliados para que el acuerdo no prospere, o al menos no prospere en las condiciones en las que se ha planteado, sin cláusulas espejo. Y esos filetes y muslos de pollo aguados por las toneladas de anabolizantes que han ingerido los animales, que los lleven todos al restaurante de Moncloa, que es lo que se merecen.



## Soluciones para el profesional de la agricultura y ganadería



Asesoría Legal, Fiscal y Laboral



Formación



Reivindicación



Defensa Sectorial



Asesoramiento Explotación (UTE)



Correduría de seguros



Tramitación de Ayudas



Información

# Campo Regional

**Director**  
Donaciano Dujó

**Director Ejecutivo**  
José Antonio Turrado

**Asesores técnicos**  
Nuria Ruiz Corral, Sonia González Romo, Esther Medina Moñibas

**Jefe de Redacción**  
Teresa Sanz Nieto

**Diseño y Maquetación**  
Arcadio Mardomingo

**Imprime**  
Talleres del Diario de León

**Colaboradores**  
Marta Coloma, Celedonio Sanz Gil, Nacho Prieto, Enrique Palomo, José Javier Alonso, Sonia Hernández, Marco Porras Ortega

**Publicidad**  
ASAJA Castilla y León  
Tfno: 983 472 350

**Tirada**  
25.000 ejemplares mensuales

**Consejo de Redacción**  
Antonio Medina, Juan Luis Delgado, Joaquín Antonio, Arsenio García, César Monje, Juan Ramón Alonso, Esteban Martínez, Ana Pastor, José Luis Marcos

**Edita**  
Asociación Agraria Jóvenes Agricultores (ASAJA) Castilla y León  
Hípica, 1 - 47007 VALLADOLID  
Tfno: 983 472 350  
Fax: 983 476 629  
Correo electrónico: camporegional@asajacyl.com

**Distribución**  
Enviado por correo gratuitamente

**D.L.:** VA-715/91

La publicación no se responsabiliza del contenido de los artículos firmados por sus autores.

[www.asajacyl.com](http://www.asajacyl.com)

**AVISO:** Las fotografías de CAMPO REGIONAL son reales. Cualquier contenido elaborado por Inteligencia Artificial será correctamente identificado para no generar engaño o dudas en nuestros lectores.

## Oficinas provinciales de ASAJA en Castilla y León



**ÁVILA**  
Duque de Alba, 6 (Pasaje)  
C.P.: 05001  
Tel: 920 100 857  
Fax: 920 302 350

**Aranda de Duero**  
Pza. La Resinera, 3  
C.P.: 09400  
Tel: 947 500 155

**Aguilar de Campoo**  
Plaza de la Tobalina, 28  
C.P.: 34800  
Tel: 979 123 913

**Cuéllar**  
Pza. Huerta Herrera 8, 1º A  
C.P.: 40200  
Tel: 921 141 562

**Arévalo**  
Pza. El Salvador, 4  
C.P.: 05200  
Tel: 920 302 317

**Medina de Pomar**  
Algorta, 8  
C.P.: 09500  
Tel: 619 518 436

**Cervera de Pisuerga**  
Matías Barrio y Mier, 5  
C.P.: 34840  
Tel: 979 870 361

**Villacastín**  
Ayuntamiento Local  
Pza Mayor, 4  
C.P.: 40150

**El Barco de Ávila**  
Cordel de Extremadura, 2 (edificio Sección Agraria Comarcal)  
C.P.: 05600  
Tel: 920 100 857

**LEÓN**  
Paseo de Salamanca, 1 bajo  
C.P.: 24009  
Tel: 987 245 231  
Fax: 987 876 012

**Herrera de Pisuerga**  
Eusebio Salvador, 38  
C.P.: 34406  
Tel: 979 130 090

**SORIA**  
J. O s/n (Pol. Ind. Las Casas-Vivero de Empresas)  
C.P.: 42005  
Tel: 975 228 539  
Fax: 975 228 645

**Piedrahíta**  
Pza. Nueva de la Villa, s/n (Albergue Juvenil Gabriel y Galán)  
C.P.: 05500  
Tel: 920 100 857

**Carrizo de Ribera**  
Avenida Puente de Hierro, 74  
C.P.: 24270  
Tel: 987 357 409

**SALAMANCA**  
Camino estrecho de la Aldehuela, 50  
C.P.: 37003  
Tel: 923 190 720  
Fax: 923 190 872

**Almazán**  
Camino de Perdices s/n  
Tel: 975 310 480

**Navarredonda de Gredos**  
Pza. La Mina, 1 (Ayuntamiento)  
C.P.: 05635  
Tel: 920 100 857

**La Bañeza**  
Plaza Romero Robledo, 3  
C.P.: 24750  
Tel: 987 640 827

**Ciudad Rodrigo**  
Ctra. de Cáceres, 81-1.º (frente a Unidad Veterinaria)  
C.P.: 37500  
Tel: 923 460 369

**San Esteban de Gormaz**  
Polígono de la Tapiada (Vivero de Empresas)  
CP: 42330  
Tel: 975 351098

**Candeleda**  
Avda. de la Constitución, 8 - 1ª (edificio de Usos Múltiples)  
C.P.: 05480  
Tel: 920 100 857

**Ponferrada**  
Batalla de Lepanto, 8  
C.P.: 24400  
Tel: 987 456 157

**Guijuelo**  
San Juan de Sahagún, s/n (edificio de la Cámara Agraria)  
C.P.: 37770  
Tel: 615 214939

**VALLADOLID**  
Pza. de Madrid, 4-3ª  
C.P.: 47001  
Tel: 983 203 371  
Fax: 983 391 511

**Santa María del Páramo**  
Avda. Reino de León, 28  
C.P.: 24240  
Tel: 987 351508

**Sahagún**  
Herrería, 2  
C.P.: 24320  
Tel: 987 780 781

**Peñaranda**  
Duque de Ahumada, s/n (junto al Cuartel de la Guardia Civil)  
Tel: 615 214939

**Medina del Campo**  
Adajuela, 1  
C.P.: 47400  
Tel: 983 804 815

**Arenas de San Pedro**  
José Gochicoa, 20 - 2ª Izqda (edificio Sección Agraria Comarcal)  
C.P.: 05400  
Tel: 920 100 857

**Valencia de Don Juan**  
Federico García Lorca, 11  
C.P.: 24200  
Tel: 987 751 511

**Vitigudino**  
Santiago Fuentes, 4  
C.P.: 37210  
Tel: 923 500 057

**Peñafiel**  
Calle del Donante, 1  
C.P.: 47300  
Tel: 983 881 289

**Sotillo de la Adrada**  
Pza. de la Concordia, 1 (Ayuntamiento)  
C.P.: 05420  
Tel: 920 100 857

**Villablino**  
Plaza Luis Mateo Diez (Casa de Cultura)  
24100 Villablino

**SEGOVIA**  
Bomberos, 10  
C.P.: 40003  
Tels: 921 430 657  
921 430 708  
Fax: 921 440 410

**Medina de Rioseco**  
Soportales del Carbón, 16 (esquina calle Castillo)  
C.P.: 47800  
Tel: 983 701 091

**BURGOS**  
Avda. de la Paz, 23, bajo  
C.P.: 09004  
Tel: 947 244 247  
Fax: 947 244 438

**PALENCIA**  
Felipe Prieto, 8. Plaza Bigar Centro  
C.P.: 34001  
Tel: 979 752 344

**Aguilafuente**  
Ctra. de Lastras de Cuéllar  
C.P.: 40340  
Tel: 921 572 057

**ZAMORA**  
Pza. de Alemania, 1, 3º planta  
C.P.: 49014  
Tel: 980 532 154  
Fax: 980 534 033

**Saldaña**  
Huertas, 1 - entreplanta  
C.P.: 34100  
Tel: 979 890 801

**Campo de San Pedro**  
Ctra. Cedillo de la Torre s/n  
C.P.: 40551  
Tel: 921 556 373

**Benavente**  
Avda. El Ferial, 42  
C.P.: 49600  
Tel: 980 633 158

## CARTA DEL PRESIDENTE

# Alguien gana, pero no el agricultor



**DONACIANO DUJO CAMINERO**  
PRESIDENTE DE ASAJA CASTILLA Y LEÓN

**E**n cuatro días se generalizarán las compras navideñas, y más de uno dirá que no entiendo que los agricultores y ganaderos sigan protestando, cuando lo que producen se vende a buen precio en los supermercados. Parece contradictorio que la cesta de la compra esté cara y no se traduzca en rentabilidad para el sector. Es cierto que en ganadería de carne los precios están altos, pero a la vez hay una enorme incertidumbre entre los profesionales, principalmente del sector bovino, por la irrupción de nuevas cepas de enfermedades, que limitan enormemente los movimientos e incluso obligan a paralizar cebaderos. También hay precios altos en ovino, pero la realidad del sector es otra, con un número de granjas cada vez menor, no solo por la rentabilidad sino por la dureza de un trabajo para el que no se encuentra ni mano de obra ni jóvenes que quieran meterse para llevar las explotaciones. Es decir, esos altos precios son más fruto de un obligado ajuste de la producción ganadera, y encima siempre pendientes de que no traigan animales de fuera, como pasa con los lechazos en es-

tas fechas, o como podría pasar de dar vía libre a Mercosur, importaciones que acaban por hundir los precios. Alguien estará ganando dinero con esos precios que paga el consumidor, pero desde luego no es el ganadero.

Y en agricultura, más de lo mismo. Ahí está el reciente ejemplo de la uva, malvendida en la mayor parte de las comarcas. La Ley de la Cadena Alimentaria hace aguas por todas partes. El ejemplo mayor en una tierra como es Castilla y León es el del cereal. Detrás de buena parte de las protestas que está viviendo nuestro sector, tanto en esta campaña como la anterior -y seguimos en la calle-, está el descontento y la asfixia económica de los agricultores cerealistas. Estábamos acostumbrados a pelearnos con el tiempo, compaginando cosechas mediocres, pésimas y alguna buena. Pero en los últimos tiempos esa media interanual no sale. La combinación de costes de producción altos y precios internacionales del cereal bajos, prácticamente estancados desde hace muchos años, está resultando letal para nuestro sector.

El cereal es fundamental en Castilla y León, tanto así que su evolución

marca la diferencia y eleva el crecimiento del PIB agrario y de la economía regional. El grano es esencial también para alimentar a nuestra gran cabaña ganadera, que ya precisa de recurrir a la importación para garantizar su alimentación. Un retroceso en la producción nacional de cereal, ciento España un país deficitario, sería catastrófico para la sostenibilidad tanto de la agricultura como de la ganadería. No estamos en contra del comercio internacional, y de hecho también somos exportadores de alimentos, pero sí de que haya una reglas claras y limpias. Que no es lo que ocurre en este momento, cuando se está permitiendo que entren en la Unión Europea importaciones de países que no cumplen los mismos requisitos que se nos exigen a los agricultores y ganaderos europeos. Ahora mismo, el grano ucraniano está entrando en nuestros puertos, a un precio mínimo, sin ningún tipo de arancel, lo que los intermediarios utilizan para hundir las cotizaciones y ofrecer precios de vergüenza a nuestros agricultores. Y lo mismo pero ampliado a otras producciones, como el vacuno de carne o el azúcar, muy sen-

sibles para Castilla y León, podría pasar si se aprueba el tratado de Mercosur en los términos actuales.

Todo lo que ocurre en el mundo acaba por golpear en el campo. Desde la guerra en Ucrania, el conflicto en Oriente próximo o la apuesta de Trump por gravar nuestras exportaciones con aranceles. El campo siempre es moneda de cambio, aunque nuestros dirigentes deberían recordar que hace bien poco sufrimos una pandemia que nos advirtió sobre los peligros de no defender nuestra soberanía alimentaria. Cada vez más el agricultor entiende que las principales decisiones de la economía de su explotación se determinan muy arriba, por eso ASAJA está desplegando un gran esfuerzo para que se oiga nuestra voz en Bruselas, a través de la gran estructura que es el COPA. Aquí, a pie de tierra, seguiremos arañando cualquier mejora para los agricultores y ganaderos, bien en la negociación, siempre que sea posible, o saliendo a la calle, si no queda otra.

Y como no puede ser de otra forma en estas fechas, quiero desear a todos, y en especial a los agricultores y ganaderos y sus familias, una Feliz Navidad.



*El equipo de ASAJA en Castilla y León,  
tanto técnicos como responsables sindicales,  
deseamos a todos los lectores de CAMPO  
REGIONAL una FELIZ NAVIDAD*

**“Quédate con Dios, Señora,  
la del manto colorado  
échanos la bendición,  
que nos vamos al ganado”**

(coplilla de despedida de la Misa de Gallo, típica de las Pastoradas)

Adoración de los pastores. Bartolomé Esteban Murillo (Museo Nacional del Prado)



## OPINIÓN

LA CRIBA

# El sector agrario de la ue será menos competitivo en 2025

CELEDONIO SANZ GIL PERIODISTA ESPECIALISTA EN TEMAS AGROGANADEROS



La elección de Donald Trump como nuevo presidente de Estados Unidos vuelve a poner en la primera línea de la actuación política las políticas medioambientales y proteccionistas. Uno de sus principales eslóganes de campaña: "America first", América primero, (aunque en realidad es "USA first", Estados Unidos primero, que América es bastante más), es un mensaje proteccionista que augura "guerras" comerciales, principalmente con China, y también puede alcanzar a algunos productos de la UE y de España. Más allá de los ya famosos aranceles a las aceitunas de mesa, hay productos como el vino, el aceite de oliva o las conservas vegetales que tienen un importante mercado en Estados Unidos. Si el presidente Trump lleva a efecto sus promesas, los derechos de importación subirían entre un 10 y un 20 por ciento, lo que minaría su competitividad.

Está claro que ese mensaje proteccionista ha calado en los ciudadanos estadounidenses, que han elegido masivamente su candidatura, y ha traspasado fronteras. La ministra francesa de Agricultura, Annie Genevard, aseguró que esta iniciativa sería una "agresión comercial" y ha hecho un llamamiento a la UE para que conteste adecuadamente y actúe con firmeza para salvaguardar las producciones comunitarias. No dudó en lanzar un aguerrido grito de "L'Europe d'abord, La France d'abord", "Europa primero, Francia primero".

Esto se inscribe en la campaña que están haciendo las autoridades francesas para impedir la firma del acuerdo de libre comercio en la UE y Mercosur, que incluye a todos los países de América del Sur. Un pacto que permitiría, entre otras cosas, la entrada prácticamente libre en territorio comunitario de unas 100.000 toneladas anuales de carne de vacuno, otras 180.000 de carne de pollo y cerca de 200.000 toneladas de azúcar. Productos todos que entrarían en colisión directamente con las producciones francesas, y del resto de países de la UE, que, por supuesto, no pueden competir en precios con estos países terceros debido principalmente a las estrictas y costosas normativas sociales y medioambientales que impone la normativa comunitaria a los productores europeos.

Más allá de ese histrionismo nacionalista que sale a la luz en estas ocasiones, hay dos cuestiones clave que marcan el devenir de la política agraria mundial, y con la llegada de Trump al poder se añaden



de un nuevo panorama de incertidumbre para 2025.

Por un lado, la utilización torticera en las "guerras comerciales" del sector agrario. Sin comerlo ni beberlo, son los que pagan los líos con los coches eléctricos, con los aviones o los componentes informáticos entre China y Estados Unidos, entre China y la UE o entre Estados Unidos y la UE o la zona de Asia Pacífico o del Mercosur. ¿Por qué al final siempre se acaba poniendo barreras a los productos agroalimentarios?

**“Si los pronosticos se cumplen, sobre el campo UE pende la amenaza de perder competitividad”**

En las guerras comerciales, como en todas las guerras, para que acaben debe haber un pacto con un ganador y un perdedor. Los bandos se empeñan en minimizar sus pérdidas económicas y en maximizar las del contrario. Esas pérdidas o ganancias deben ser palpables y han de dejar siempre un margen para la negociación y respuesta en el futuro. En este juego de negociaciones, pérdidas y ganancias los productos agrarios son el elemento más concreto, están certificados precios y toneladas en el mercado mundial, y son los que admiten una corrección más rápida; en algunos casos, basta simplemente con cambiar el rumbo de unos barcos que surcan los océanos. El problema es que en estos conflictos siempre parece que la UE juega en

inferioridad, con menos armas, con menos potencia de fuego, y hasta es difícil lograr una postura unánime de todos sus países miembros.

Por otro lado, en ese tablero mundial los agricultores y ganaderos de la UE juegan en inferioridad de condiciones sometidos a una legislación medioambiental más rigurosa. En otros países se pueden sembrar semillas modificadas genéticamente, se pueden utilizar fitosanitarios que aquí no tienen cabida o se permite que los animales estén en las explotaciones en determinadas condiciones que en la UE no se admiten. Todo ello redundaría en un incremento de los costes de producción, a los que fuera de nuestras fronteras no deben hacer frente. Con el presidente Trump, negacionista convencido del cambio climático, esas diferencias irán en aumento, porque no parece dispuesto a imponer a su sector agrario restricciones en favor del medio ambiente del planeta.

La UE está jugando su papel como adalid de la reducción de emisiones de carbono contaminante, algo que no se reconoce como se debería en el concierto internacional. Al revés, cada nicho productivo que se abre en la UE es devorado por otro país sin ningún remilgo. Se prevé que en 2024 el CO<sub>2</sub> lanzado a la atmósfera en Europa se reduzca cerca del 3,5 por ciento, mientras que en países como China o India seguirá un fuerte aumento y en Estados Unidos se mantendrán, sin apenas variación, esas emisiones.

Los agricultores y ganaderos de la UE han asumido ese papel sin posibilidad de rechistar. La Política Agraria Común (PAC) sufre año tras año deterioro presupuestario a la vez que se incrementan sus exigencias para la preservación del medio ambiente. Las grandes protestas del año pasado apenas han tenido repercusiones concretas: ni ha bajado la carga burocrática, ni han aumentado los recursos del sector.

Si los pronósticos se cumplen, sobre el campo de la UE en 2025 pende la amenaza de perder competitividad. Ser menos competitivo se traduce en pérdida de mercados, pérdida de riqueza y de empleo. Europa será más vulnerable y se acabará con la soberanía alimentaria. Hay que tener mucho cuidado con los ataques externos y fomentar una potente decisión política con visión de futuro para que los dirigentes sepan defender lo que esperan y quieren los ciudadanos. Ahora parece que hay una evidente distancia.

NOVIEMBRE-DICIEMBRE

## Cabañuelas

### 2ª quincena de noviembre

Nieblas y nublados que traerán lluvia. Escarchas mañaneras y temporal invernal que en las cotas altas será de nieve. Vientos variables, fríos y fuertes, que darán un tono desapacible a la quincena.

### 1ª quincena de diciembre

Iremos a tiempo típico invernal, pero salpicado de días más calados. En general el ambiente será húmedo y los cielos variables, anubarrados las más de las veces. Los vientos serán más suaves y en las madrugadas habrá heladas.

## Citas y fiestas

Repasamos el calendario de ferias comerciales para las próximas semanas, muy marcado por las próximas fechas navideñas.

**Muestras:** mercadillos navideños en Villamuriel de Cerrato, Palencia (20 al 22) y Ciudad Rodrigo, Salamanca (20 al 22 de diciembre).

**Agroalimentarias:** Feria Agroalimentaria de El Milano (Salamanca), el 7 de diciembre; Feria de Productos de Otoño en La Zarza de Pumareda (Salamanca), el 8 de diciembre; Feria de Navidad en Cerralbo (Salamanca), el 9 de diciembre; Jueves de los Dulces y el Turrón en Ledesma (Salamanca), el 19 de diciembre, y Mercado Navideño del Camino en Carrión de los Condes (Palencia), del 20 al 22 de diciembre.

**Otros:** Mercado Artesanal de Navidad, 22 de diciembre, la Virgen del Camino, León; Ferias de Navidad de Soria (día 13) y Miranda de Ebro (Burgos), el 14 de diciembre.

**Tradiciones:** En torno al nacimiento de Jesús y el fin de año se concentran citas familiares y religiosas muy importantes. Con raíz típicamente rural, están las Pastoradas, cada vez menos representadas, pero que todavía se conservan en algunos pueblos. La representación comienza con el anuncio del Nacimiento, la vista de un ángel, la adoración al Niño, ofrendas y regalos, y la despedida. Antiguamente, los pastores, todo el año alejados del pueblo, sin posibilidad por tanto de ir a misa y preceptos religiosos, demostraban así, en público, su condición de miembros de la Iglesia.

## Y el refrán

"Quien quiere coger pan, barbeche antes de Navidad"

# ¿Habrá o no ajuste del dinero de la PAC a partir de 2028?

J. PEDRO MEDINA INGENIERO AGRÓNOMO, EX-VICECONSEJERO DE POLÍTICA AGRARIA COMUNITARIA Y DESARROLLO RURAL



El próximo año 2025 la Comisión europea presentará su propuesta del marco Financiero Plurianual 2028-2034 “MFP 28-34”, y en ella conoceremos el dinero que se desestimará a la Política Agrícola Común en el nuevo periodo.

Las diferentes unidades y servicios de la Comisión Europea, con su presidenta Von der Leyen a la cabeza, ya están analizando internamente distintas opciones para reformar el futuro presupuesto “MFP 28-34”. Las negociaciones sobre la base de partida del presupuesto actual con una cifra en torno a 1.200 millones de euros sin duda generan tensiones: es mucho dinero que es necesario distribuir entre las principales prioridades comunes de la Unión. Pero esta vez el ejercicio de priorización será más tenso e importante que en otras ocasiones si tenemos en cuenta los factores geopolíticos o la ampliación de estados miembros, por lo que el presupuesto podría sufrir una revisión radical.

Hace un mes aproximadamente se ha filtrado una presentación interna, de los servicios de la comisión, en la que se estudia la posibilidad de fusionar en un Fondo Único los más de 500 fondos más importantes del modelo actual, el cual se distribuiría a los estados miembros.

De llevarse a efecto la propuesta, incluiría la fusión de fondos como los relativos a la Política Agrícola Común (PAC), el Fondo de Desarrollo Regional, el Fondo de Cohesión y el Fondo de Pesca, entre otros, para lo que se podría denominar “Fondo Europeo de Competitividad”, palabra que surge en parte del “Informe Draghi”. La financiación se asignaría en función de los Planes Nacionales elaborados por los Estados miembros de acuerdo con sus propias necesidades y prioridades y de su adecuación a los objetivos generales de la UE. Para el sector agrícola, la presentación filtrada da como ejemplo la vinculación de la financiación y los pagos directos con la promoción de la agricultura orgánica. (Ver la imagen adjunta de la presentación filtrada).

El nuevo modelo de planes nos suena familiar, y podríamos preguntarnos si la actual reforma de la PAC 2023-2027, con el nuevo modelo aplicación con los Planes Estratégicos de cada estado miembro, servirá de ensayo para extrapolarlo a mayor escala en el nuevo “MFP 28-34”, algo que ya



de alguna forma podría confirmar mis sospechas sobre el comienzo del camino hacia la renacionalización encubierta de la PAC.

Asimismo, en los documentos filtrados (no oficiales), se argumenta que el objetivo de la reforma presupuestaria es agilizar los procesos, con menos regulación y menos burocracia ¿Simplificación? Argumentos similares a los utilizados para el nuevo modelo de la PAC 2023-2027, pero alcanzar el objetivo ya reiterado de la simplificación depende de los detalles, y todos sabemos que ahí es donde están los problemas. Al final, se convierte en una maniobra maestra desde la Comisión que se traduce en trasladar la carga de la prueba de Bruselas a las espaldas de los Estados miembros, Autoridades regionales y finalmente a los administrados (agricultores y ganaderos).

Por ahora, esta es sólo una de las varias opciones que la Comisión está explorando, sin embargo, parece que la idea ha recibido el visto bueno de la propia presidenta Von der Leyen, así como de algunos comisarios y de funcionarios influyentes de la Comisión.

El próximo Comisario de Presupuestos, Piotr Serafin, ha manifestado que es necesario reforzar las prioridades presupuestarias de la UE: competitividad, cohesión, digitalización, agricultura y transición verde. Asimismo, sobre el nuevo MFP, el comisario prometió mayor flexibilidad y simpli-

ficación, señalando en relación con la PAC que es preciso encontrar el equilibrio adecuado entre inversión, apoyo a la renta, regulación y necesidad de reforma, asegurando que Bruselas “sacar conclusiones de las manifestaciones de los agricultores haciendo más

“Con la propuesta del nuevo presupuesto, el Ejecutivo de la UE puede dejar su responsabilidad y señalar con el dedo a los Estados miembros”

hincapié en los incentivos”. También fue preguntado específicamente sobre cómo piensa garantizar que el gasto agrícola permita alcanzar los objetivos climáticos y de biodiversidad (el pacto verde sigue muy presente).

Por otra parte, el nuevo Comisario de Agricultura, el recién nombrado Christophe Hansen ha sido claro en su apoyo a un presupuesto sólido para la PAC, argumentando la necesidad de un presupuesto que logre el equilibrio adecuado entre apoyo a la renta

e incentivos. Aunque evitó hacer preguntas más profundas sobre la reforma del presupuesto de la UE y lo que podría significar un único fondo según la propuesta filtrada, Hansen fue claro en que la PAC necesita su propio presupuesto y manifestó: “No tengo la bola de cristal, pero tenemos que presionar a nuestros gobiernos nacionales si queremos una PAC fuerte que no esté amputada de varias partes”.

En los próximos meses, la comisión presidida por Von der Leyen tiene una ardua batalla por delante. Pueda ser cierto que las protestas de los agricultores han dado a la Comisión una buena carta para jugar con los actores del sector agroalimentario. Las protestas que vimos a principios de año 2024 estaban motivadas, al menos en parte, por la frustración con la burocracia de la UE. Sin embargo, de llevarse a efecto la propuesta del nuevo MFP 28-34 filtrada, el ejecutivo de la UE puede dejar de lado su responsabilidad y señalar con el dedo a los Estados miembros.

Las negociaciones sobre el presupuesto de la UE es uno de los trabajos más importantes que se puede hacer en Bruselas. El presupuesto “MFP” siempre está bajo una enorme presión por parte de la competencia de demandas de gasto como: seguridad y defensa, descarbonización energética e industrial, política migratoria y la necesidad de reembolsar el endeudamiento del programa Next Generation. Los países de actuales de la UE tendrán que aprobar por unanimidad el nuevo presupuesto antes de finales de 2027, pero la noticia filtrada ya ha encendido la mecha que podría dar lugar a tensas negociaciones en el primer semestre del próximo año, a las que habrá que estar muy atentos.

Para concluir, comparto la opinión de algunos analistas que indican que de no existir un incremento del presupuesto de la PAC en el próximo MFP, lo cual parece poco probable, a la vez que nos enfrentarnos a una ampliación de estados miembros, los costes presupuestarios de la ampliación en el MFP se traducirán en pagos más bajos a los agricultores en los países miembros actuales.

Partiendo de la premisa que el presupuesto de la PAC 28-34 no se incrementará ¿Cual serán las opciones que se barajan para el nuevo modelo de ayudas directas? Algunas de ellas las señalaré en un próximo artículo.



## SINDICAL

## Consejo Agrario

La consejera de Agricultura, Ganadería y Desarrollo Rural, María González Corral, expuso en el último Consejo Agrario de Castilla y León una propuesta remitida al Ministerio de Agricultura con una decena de medidas para tratar de simplificar el actual Plan Estratégico de la PAC, en respuesta a las demandas de las organizaciones profesionales agrarias. En la carta se reclama al ministro que se rebajen las exigencias del primer pilar de la PAC y las explotaciones puedan simplificar su gestión. Además, y en relación con los pagos de la PAC, la consejera ha reiterado el compromiso de la Junta para abonar antes de que finalice el año el 90% de los saldos de las ayudas directas.

## Tarifas de riego

La Confederación Hidrográfica del Duero ha hecho un anuncio a través del Boletín Oficial del Estado del 27 de noviembre, por el que se hace pública la aprobación de los Cánones de Regulación y Tarifas de Utilización del Agua correspondientes a la campaña de 2025. Estos importes se pueden consultar en la web de la CHD.

## Exportación de ovino

El Ministerio de Agricultura ha publicado el informe trimestral del sector del ovino de carne, del que se desprende un buen comportamiento de los precios, debidos en parte al tirón de las exportaciones y a una balanza comercial positiva. Destacan las exportaciones de animales vivos a Marruecos, y las exportaciones de carne a Francia, Italia y Argelia. Dentro de la Unión Europea, el principal destino de animales vivos está siendo Alemania.



Reunión del Consejo Agrario de Castilla y León, en el que participa la Consejería y las OPA representativas de agricultores y ganaderos. FOTO C. R.

## Incorporación y modernización

La Consejería de Agricultura y Ganadería de la Junta de Castilla y León inició en noviembre una serie de pagos de ayudas de modernización de explotaciones y de incorporación de jóvenes al sector agrario, correspondientes a expedientes que se habían certificado hace aproximadamente un año. ASAJA viene criticando el excesivo tiempo que transcurre desde que se presenta un expediente hasta que se aprueba, así como el que transcurre desde que se certifica hasta que se cobra.

## Defensa del viñedo

La sectorial vitivinícola de ASAJA pide una reunión urgente con el ministro de Agricultura para estudiar la puesta en marcha de medidas destinadas a hacer frente a la dramática situación que atraviesa el sector. Desde hace meses, ASAJA viene denunciando el desánimo que cunde entre los productores de vino ante la falta de rentabilidad en sus explotaciones, al no poder hacer frente a unos precios de mercado cada vez más ruinosos.

## Ayudas sucesión

La Consejería de Agricultura, Ganadería y Desarrollo Rural ha convocado las ayudas destinadas a fomentar la cooperación para la sucesión de explotaciones agrarias en Castilla y León para el año 2024, por un importe total de cerca de 5 millones de euros, co-

financiado por el FEADER, el Ministerio de Agricultura y la propia Consejería. Dado que el presupuesto se quedó corto en la primera convocatoria, y no se cubrieron todas las solicitudes, es importante tener en cuenta los criterios de selección. También, en caso de empate, se tiene en cuenta el orden de presentación, por lo



Donaciano Dujo recibió el 'carro', reconocimiento que ofrece ASAJA Ciudad Real. FOTO C. R.

que ASAJA recomienda presentar lo antes posible la solicitud. El plazo termina el 15 de enero.

## Ayudas minimis

La Comisión Europea ha modificado el reglamento sobre ayudas de minimis concedidas a una única empresa, elevando a 50.000€ el umbral durante cualquier período de tres años. Se modifica el ajuste de los topes nacionales del 1,5% al 2% de la producción agrícola nacional y el período de referencia se amplía de 2012-2017 a 2012-2023, lo que permite tener en cuenta el aumento del valor de la producción agrícola, especialmente durante los últimos años, ampliando así el tope nacional para todos los Estados miembros. Se suprime el tope sectorial, que impedía a los Estados miembros conceder ayudas de minimis superiores al 50% del tope nacional para el mismo sector de productos.

## 'Carro' para Castilla y León

ASAJA de Castilla y León ha recibido un preciado reconocimiento de una organización hermana, ASAJA Ciudad Real, de manos de su responsable, Pedro Barato. Nuestro presidente, Donaciano Dujo, recogió uno de sus tradicionales 'Carros', símbolo con el que se premia la contribución, trabajo y apoyo al sector agrario y ganadero. Donaciano Dujo agradeció la distinción en nombre de todos los que constituyen ASAJA en Castilla y León: más de 18.000 socios, una red de 45 oficinas (35 en pueblos), y 163 técnicos. "Los logros de ASAJA de Castilla y León son conjuntos y fruto del trabajo y colaboración de todos, socios y trabajadores", señaló.

## PLAZOS

Como cada mes, recuerda que en próximas fechas concluyen los plazos de presentación de documentación para los siguientes temas:

**Hasta el 30 de diciembre a las 11:00h**

- Fin plazo solicitud bonos de conectividad «UNICO Demanda Bono PYME» en el marco del Plan de Recuperación, Transformación y Resiliencia de España, financiado por la Unión Europea Next Generation EU.

**Hasta el 31 de diciembre a las 11:00h**

- Fin plazo solicitud ayudas a la digitalización de empresas del segmento I, II y III, Programa Kit Digital.

**Hasta el 15 de enero de 2025**

- Fin plazo solicitud ayudas destinadas a fomentar la cooperación para la sucesión de explotaciones agrarias en la Comunidad de Castilla y León, en el marco del Plan Estratégico de la PAC 2023-2027.

- Fin plazo solicitud subvenciones destinadas a la construcción, ampliación

o adaptación de cebaderos o centros de cría de razas puras, de las especies bovina, ovina o caprina de Castilla y León.

**Hasta el 22 de enero de 2025**

- Fin plazo solicitud de subvenciones para proyectos de digitalización de comunidades de usuarios de agua para regadío (PERTE digitalización del ciclo del agua), en el marco del Plan de Recuperación, Transformación y Resiliencia.

## DICIEMBRE

L	M	X	J	V	S	D
						1
2	3	4	5	6	7	8
9	10	11	12	13	14	15
16	17	18	19	20	21	22
23	24	25	26	27	28	29
30	31					

## ENERO

L	M	X	J	V	S	D
		1	2	3	4	5
6	7	8	9	10	11	12
13	14	15	16	17	18	19
20	21	22	23	24	25	26
27	28	29	30	31		



Esta publicación cuenta con financiación de la Consejería de Agricultura y Ganadería de la Junta de Castilla y León



Junta de Castilla y León



# ASAJA celebra la aprobación del cambio de estatus de protección del lobo en el Convenio de Berna

Ahora la pelota está en el tejado del Gobierno de España, el único que se opone a flexibilizarlo

C.R. / Redacción

La Asociación Agraria Jóvenes Agricultores (ASAJA) se congratula de que el Convenio de Berna haya decidido aprobar la rebaja del cambio de estatus de protección del lobo, lo que permitirá la convivencia con la ganadería. Por contra, lamentamos que el Gobierno de España siga manteniendo su rechazo a este cambio de estatus, ignorando los datos reales de crecimiento de la población de lobos en nuestro país y los graves perjuicios que éstos causan al sector ganadero.

La modificación de “especie de fauna estrictamente protegida” a “especie de fauna protegida”, marca un precedente en la gestión del lobo, que debe ser ratificado posteriormente por la UE y aplicado por cada Estado miembro según considere adecuado. Así pues, desde ASAJA instamos una vez más al Gobierno de España a alinearse con este cambio, que favorecerá la convivencia entre el lobo y la ganadería. Se deben tomar medidas inmediatas y eficaces, dada la situación insostenible que padece el sector ganadero del noroeste español.

En este sentido, ASAJA reclama que las indemnizaciones a ganaderos que sufren los ataques de lobos incluyan el lucro cesante, la pérdida genética, los abortos causados por el estrés tras el ataque y que las denuncias se reconozcan mediante una declaración responsable si no se logra encontrar el crota del animal. Además, insta a



Rincón, gerente de Segovia, representó a ASAJA Castilla y León en Bruselas. A la derecha, Castilla, responsable de la oficina de Bruselas. FOTO C. R.

## Defendemos a los ganaderos también en Bruselas

En la víspera de la votación del Convenio de Berna, y siguiendo con el trabajo de años en la defensa de la ganadería española, ASAJA organizaba el pasado 2 de diciembre un simposio de alto nivel, titulado ‘Lobo y ganado en España: hacia una solución europea’. Con la participación de legisladores del Parlamento Europeo y la Comisión Europea, conservacionistas, cazadores y representantes de ASAJA Asturias, Galicia y Castilla y León –con el gerente

de ASAJA Segovia, Pablo Rincón, como portavoz–, se analizaron los retos y soluciones derivados del aumento de la población de lobos en Europa y su impacto en la ganadería. Los lobos matan al menos 65.500 cabezas de ganado cada año en la UE. De ellas, cerca de 5.500 corresponden a Castilla y León. En 2023 se contabilizaron oficialmente (ya que muchos no llegan a notificarse) 3.558 ataques, lo que supone un incremento de un 33 respecto al año 2021.

la Administración a que colabore con las entidades bancarias para agilizar los pagos indemnizatorios.

Igualmente, ASAJA reafirma su compromiso y alianza con Copa-Cogeca, CEJA, ELO y FACE, para elevar las reclamaciones del sector agropecua-

rio a las instituciones europeas, exigiendo soluciones que protejan tanto la biodiversidad como el sustento de las comunidades rurales.

ASAJA insta ahora a la Comisión Europea a que incluya a los ganaderos que sufren los ataques de grandes carnívo-

ros dentro de la nueva partida anunciada por el comisario de Agricultura, Christopher Hansen, destinada a la salud mental, puesto que es uno de los motivos que daña el bienestar emocional de los ganaderos, que se sienten desprotegidos y abandonados.

## Censo regional de lobo ibérico 2022-2023

- 193 manadas (8% de incremento respecto a 2012-13)
- 158 manadas al norte del río Duero (4% de incremento)
- 35 manadas en el sur del río Duero (30% de incremento)
- Incremento continuado de manadas al sur del Duero y este de la región, favoreciendo la expansión hacia comunidades limítrofes.
- Se han recabado evidencias de reproducción para el 87% de las manadas.
- Estabilidad de la población en los núcleos con mayor densidad de manadas de la cordillera Cantábrica en León, Montaña Palentina y sierras de Sanabria.
- Recuperación en el sur del Duero del núcleo de Tierra de Pinares (Valladolid-Segovia).
- Incremento de densidad de manadas en la sierra de Guadarrama y sus alrededores.
- Expansión hacia el sistema Ibérico con al menos 4 manadas en las sierras de la Demanda y Urbión.
- Pérdida de varias manadas históricas en la superficie afectada por los incendios de 2022 en la sierra de la Culebra y estribaciones, recuperándose.

## Los datos confirman que hay más lobos en Castilla y León

La Junta confirma un incremento de la población de lobo ibérico en Castilla y León con 193 manadas censadas entre los años 2022 y 2023 frente a las 179 del censo de 2012-2013. Estos datos suponen un incremento del 8 % de las manadas de lobo en la Comunidad, con 14 nuevas respecto del censo de 2012-2013. Al norte del río Due-

ro estos datos representan un aumento del 4 % de las manadas, pasando de 152 a 158, y de un 30 % de crecimiento al sur, pasando de 27 a 35. Este trabajo, realizado por los equipos técnicos, agentes medioambientales y celadores de medio ambiente de la Junta, supone un hito en la mejora del conocimiento de la población de lobo

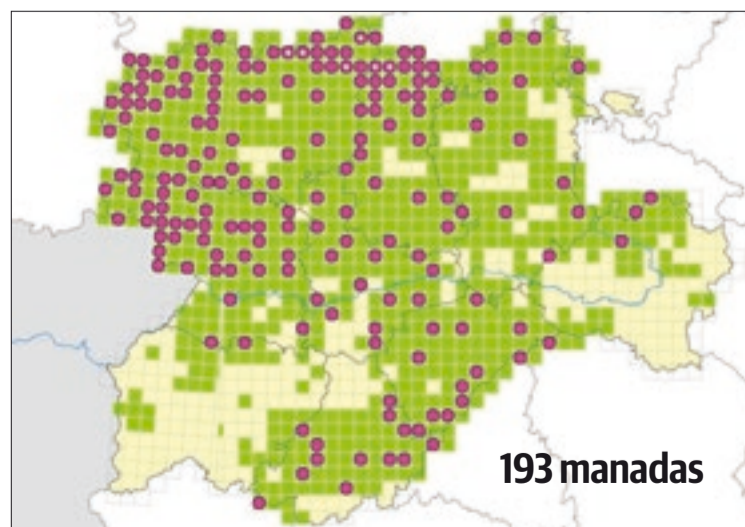

en la Comunidad, que alberga cerca del 60% de la población de lobos de España.

Respecto al número de individuos, se calcula teniendo en cuenta grupos familiares de 3-4 ejemplares antes de los partos, y de en torno a 7 lobos en época estival. Se podría establecer un intervalo de entre 965 y 1.737 lobos en Castilla y León, correspondiéndose con la estima mínima, antes de los partos, y la estima en la época estival, respectivamente (unos 1.300-1.400 lobos en otoño).



## INFORMACIONES

# Las protestas del CAMPO DE CASTILLA Y LEÓN encienden la movilización nacional

## La falta de rentabilidad del cereal y la barra libre a las importaciones desquician al sector

C.R. / Redacción

Cerca de 5.000 agricultores y ganaderos, mil de ellos de Castilla y León, participaron en la movilización nacional que se celebró el pasado 16 de diciembre frente a las puertas de la sede del Ministerio de Agricultura, en Madrid. Las organizaciones agrarias mayoritarias del sector, ASAJA y COAG, convocaron este acto de protesta para expresar su malestar por la falta de respuestas eficaces a los muchos problemas que acumulan los agricultores y ganaderos españoles. Entre otros, el reciente acuerdo firmado entre la UE y MERCOSUR, así como la falta de rentabilidad de los cereales y la inacción del Gobierno ante los problemas del campo.

Se trasladaron así a la capital de España unas protestas que en Castilla y León han sido continuas, ya que tras la oleada de actos registrados -provinciales, regionales y nacionales- desde finales de 2023 hasta primavera de 2024, este mes de

octubre se realizaba una concentración frente a la Delegación del Gobierno de Castilla y León, y hace pocas semanas, en noviembre, otro acto reivindicativo en Arévalo. El descalabro de los precios del cereal, auspiciado por la entrada de grano con cotizaciones ínfimas, han terminado por hundir a la agricultura de secano de Castilla y León, la más importante del país.

El desánimo que existe entre los agricultores prueba que el paquete de medidas puesto en marcha por el Ministerio tras la gran tractorada por el centro de Madrid del pasado mes de febrero de 2024 -que no contó con el refrendo de ASAJA ni COAG-, ha sido claramente insuficiente para dar respuesta a las demandas del sector.

### STOP Mercosur

Pero si hay un tema que, en estos momentos, supone una verdadera amenaza para nuestro sector ese es la proliferación de acuerdos de libre comercio de la UE con terceros países. Las importaciones de produc-

tos agrarios de Mercosur, Chile, Marruecos, Nueva Zelanda..., con precios por debajo de nuestros costes de producción y sin cumplir las normativas que imperan para las producciones comunitarias, impactan gravemente en los agricultores españoles y europeos y provocan pérdidas inasumibles y cierres de explotaciones.

En concreto, ASAJA ha advertido del enorme impacto que supondría para la agricultura y ganadería de Castilla y León la entrada en vigor en los términos actuales del acuerdo con Mercosur. Un golpe letal para sectores productivos fundamentales de nuestro campo: el remolachero, el vacuno de carne, y el avícola, entre otros también amenazados. "Si la entrada de grano ucraniano ha tenido como consecuencia la bajada del cereal, ya podemos imaginar el mazazo que supondría Mercosur para sectores clave de nuestra ganadería y agricultura", denuncia Donaciano Dujo, presidente regional de ASAJA. Para la remolacha, supondría que a las importacio-



nes ucranianas se sumarían las importaciones procedentes de Brasil, el mayor productor de azúcar del mundo, y Uruguay, ambos en la propuesta de Mercosur. Igualmente, el potencial de producción de carne de Argentina, Brasil, Uruguay y Paraguay es enorme.

### Reivindicaciones

Las reivindicaciones de las protestas de comienzos de

2024 no se han atendido, así que siguen vigentes. Los altos costes de producción y los bajos precios en origen en buena parte de las producciones siguen siendo una rémora para las economías de las explotaciones agrarias. Son muchas las reformas esenciales que se necesitan, así como cambios políticos para corregir la situación crítica de la agricultura.

## TABLA REIVINDICATIVA

### RECHAZO AL ACUERDO CON MERCOSUR Y SUSPENSIÓN DEL ACUERDO UE-MARRUECOS

Los agricultores/as españoles y europeos mantenemos una oposición unánime contra el acuerdo comercial con los países del Mercosur que en las condiciones actuales representaría un golpe definitivo para la agricultura y ganadería europeas. Además, exigimos la suspensión del acuerdo de libre comercio UE-Marruecos tras conocerse la sentencia del Tribunal de Justicia de la Unión Eu-

ropea en la que se confirma este acuerdo viola el derecho internacional.

### PREFERENCIA COMUNITARIA Y CLÁUSULAS ESPEJO

Recuperar el principio de preferencia comunitaria frente a las importaciones sin control que no cumplen las normas comunitarias, regulando el mercado para lograr unos ingresos justos para los agricultores y aplicando las normativas necesarias para garantizar su futuro.

Exigimos que todos los productos que entren de ter-

ceros países se equiparen a los estándares de producción de la UE, tanto a normativas de bienestar animal, regulaciones de fitosanitarios, normativas medioambientales, obligaciones laborales y sociales, etc.

### PLAN DE CHOQUE ANTE EL INCREMENTO DE LOS COSTES

Solicitamos al Gobierno de España la elaboración de un Plan de Choque, con implicación de los ministerios de Agricultura, Trabajo, Economía y Hacienda para establecer medidas específicas y de

vigilancia de los oligopolios que controlan los insumos del sector agrario, para evitar la especulación de precios y los costes injustificadamente elevados para los agricultores.

### PLAN DE AYUDAS PARA LA AGRICULTURA CONTINENTAL

Para mantener la actividad de estas explotaciones se necesita un Plan de Rescate Excepcional para amortiguar, en parte, la ruina económica de una cosecha de cereal que puede ser la puntilla para muchos profesionales de las zonas afectadas. Urgen medi-

das de choque como ayudas directas, financiación a coste cero, aplazamiento de amortizaciones de préstamos y exenciones fiscales (reducción índice módulos IRPF, IBI) y de seguridad social.

### REFORMA DE LA PAC

Ante la apertura de los debates para la reforma de la actual PAC, planteamos una PAC común fuerte con una simplificación real, una regulación de los mercados y un presupuesto más elevado.

### AGUA Y SEQUÍA

Es imprescindible apostar

por una política hidráulica con inversiones en construcción y modernización de infraestructuras que permita mejorar la gestión de los recursos hídricos y la eficiencia en el uso del agua. Para los sectores y territorios más afectados por la sequía seguimos reivindicando líneas de financiación bonificadas y ayudas directas para aquellas explotaciones que ven amenazada su viabilidad económica.

### SUSPENSIÓN DE LA INCLUSIÓN DEL LOBO EN EL LESPRES



## Por el bien de los consumidores

Para ASAJA, bajo el señuelo de que con el acuerdo UE-Mercosur entrarán productos agrarios más baratos, se esconde que esos productos no cumplen las normas europeas. La UE podría

permitir carne con condiciones de engorde prohibidas en Europa, o productos tratados con fitosanitarios aquí no permitidos. “Esto no solo arruina a nuestros agricultores y ganaderos,

sino que también pone en riesgo la calidad y la seguridad de los alimentos que llegan a la mesa de todos los consumidores europeos”, subraya el presidente de la OPA.



Por todo ello, reclamamos un cambio de rumbo en las políticas que atañen al sector agrario, con decisiones más proactivas en defensa de un sector que toca fondo, con ingresos que resultan insuficientes, con una pérdida de activos que resulta sangrante y con un relevo generacional que no es suficiente para mantener la actividad en nuestras explotaciones y en los núcleos rurales.



## Protestamos también en Bruselas

En Bruselas, agricultores y representantes del sector agrario de la Unión Europea alzaron su voz contra el acuerdo comercial UE-Mercosur, en un acto organizado por FWA/UAW con el apoyo del CO-PA-Cogeca y BoerenBond, la OPA belga. La manifestación incluyó discursos de líderes agrícolas y una acción simbólica a las entre ellas del presidente de ASAJA; Pedro Barato, quien ha destacado los graves riesgos que este acuerdo plantea para la agricultura europea.

Sectores como la carne de vacuno, las aves de corral, el

azúcar, el etanol y el arroz están en el punto de mira debido al desequilibrio que este acuerdo introduce, exponiéndolos a la saturación del mercado por productos de bajo coste provenientes de los países del Mercosur.

Los agricultores subrayaron la incoherencia de la Comisión Europea, que en el anterior mandato aumentó las exigencias en materia de sostenibilidad, bienestar animal y uso de fitosanitarios para los productores europeos, mientras que permite la entrada de productos de Mercosur que no cumplen con esos estándares.

La protesta contó con el respaldo también de consumidores, quienes coincidieron en que el acuerdo actual utiliza al sector agrícola como moneda de cambio para favorecer a otras industrias.

Los agricultores europeos reiteraron que no están en contra del comercio, pero exigen acuerdos justos, equilibrados y sostenibles. “La agricultura de la UE no puede ser el precio a pagar para beneficiar a otros sectores. Queremos políticas coherentes que respeten los estándares europeos y protejan a nuestras comunidades rurales”, concluyeron.





## INFORMACIONES



# Los agricultores de Castilla y León se manifiestan en Arévalo frente a los compradores de cereal

## Las movilizaciones continuarán hasta que no haya un plan de choque para el sector

C.R./Redacción

Arévalo fue el pasado 29 de diciembre el centro de las protestas de los agricultores de Castilla y León, convocados en unidad de acción por ASAJA y la Alianza UPA-COAG, para reclamar precios dignos para el cereal. La concentración, la segunda de la actual campaña cerealista tras la celebrada en octubre frente a la Delegación del Gobierno en la que participaron más de doscientos agricultores, comenzó frente a la sede de Harinera Vilafranquina, para después trasladarse a la planta de Octaviano Palomo.

Los productores de cereal denunciaban así la crisis económica que sufre el sector, debido, por una parte, al elevado coste de los factores de producción (fertilizantes, semillas, fitosanitarios, energía, etc.), y por otra parte a un mercado devaluado por el efecto de importaciones masivas y la especulación de operadores que utilizan éstas para bajar los precios a las producciones locales. Ante esta situación crítica, junto a las rei-



### "Trabajando así nos arruinamos"

Donaciano Dujo ha denunciado la situación que soporta el sector cerealista -con costes de producción que no bajan e incluso suben, mientras los cereales se pagan a precios de vergüenza-, está obligando a los agricultores

a reducir superficie de cereal y limitar el abonado para limitar los gastos. La estimación de ASAJA es que esta campaña se hunda más la superficie de cereal, lo que llevaría a Castilla y León a apuntar un mínimo histórico.

vindicaciones a las administraciones públicas, los agricultores también hacían extensiva la protesta ante los operadores comerciales que con sus prácticas propician esta situación, en el caso de Arévalo la planta de Harinera Vilafranquina, multinacional líder que marca precios para el resto, y también el almacén de cereales y fertilizantes de Octaviano Palomo.

Donaciano Dujo, presidente de ASAJA Castilla y León, anunció que "las protestas no cesarán hasta que consigamos compromisos que nos den garantías de futuro a los agricultores, porque hoy por hoy el cereal está muy mal, tras dos cosechas problemáticas, una por la sequía y otra por los bajos precios, y no nos ofrecen garantías de que la situación mejore. Castilla y León no se entiende sin cereal, tiene que haber un plan de choque para impulsarlo".

En este sentido, Donaciano Dujo apuntó a la responsabilidad "tanto de los que compran nuestro cereal a precios de vergüenza, especulando y presionándonos con la llegada de im-

portaciones masivas, como de los que nos venden los medios de producción, y especialmente los abonos, a un coste desorbitado". Y, por encima de todos estos agentes económicos, el presidente de ASAJA Castilla y León exige "el apoyo de los políticos, porque no se está cumpliendo ni por el asomo la Ley de Cadena Alimentaria, y también tienen mucho que decir para que no se permitan importaciones de cereal ucranio sin arancel". Una situación desigual de comercio mundial que podría extenderse a otras producciones como la carne o el azúcar "si se da paso al tratado con Mercosur tal como está. No estamos en contra del comercio internacional, pero sí exigimos unas reglas iguales para todos, porque los agricultores estamos sitiados e indefensos", aclaró el presidente de ASAJA.

Por ello, el responsable de ASAJA anunció ya en Arévalo que seguirán las protestas "porque la voz del campo se tiene que oír con rotundidad", por lo que apela al apoyo unido y sin fisuras de todo el sector.



LONJAS

# Movimientos en porcino

Esther Medina Moñibas

Llegando el final de año, la oferta de cerdos y carne de porcino se acerca a sus máximos y empiezan a surgir dudas sobre la capacidad de los mataderos para absorber tanta oferta. La reducción de las cabañas ganaderas del norte Europa y la bajada en las exportaciones a terceros países, debidas en gran medida a los problemas sanitarios que afectan al sector, dibujan una situación nueva en la que la oferta de cerdos dentro de Europa es superior a la del año pasado. Se está presionando el consumo de carne en fresco con el fin de evitar congelar

las canales y hay cierto optimismo por la campaña navideña.

En España se ha recuperado levemente el consumo de carne de cerdo en fresco y se mantiene en niveles bajos el de carne procesada. Los precios han ido cayendo desde octubre hasta el 2%. La UE está preocupada por el porcino si China reacciona a los aranceles sobre vehículos eléctricos y decide ampliarlos a la carne de cerdo y subproductos europeos que se exportan allí. China es el país al que España exporta el mayor volumen de carne de porcino, con un 20% de las toneladas anuales de este producto dedicadas a la exportación a este país.

AGRICULTURA (€/100 kg.)

Semana/tendencia	TRIGO				CEBADA				CENTENO			
	46ª	47ª	48ª	T.	46ª	47ª	48ª	T.	46ª	47ª	48ª	T.
Avila	21,75	21,60	21,55	-	19,90	19,75	19,70	-	18,07	17,90	17,85	-
Burgos	21,08	21,10	21,10	+	19,24	19,25	19,25	+	17,40	17,33	17,33	-
Leon	21,20	21,00	21,00	-	19,30	19,10	19,10	-	17,30	17,30	17,30	=
Palencia	21,60	21,50	21,40	-	19,90	19,60	19,60	-	17,80	17,70	17,70	-
Salamanca	22,40	22,30	22,30	-	20,40	20,30	20,30	-				
Segovia	21,10	21,00	21,00	-	19,40	19,30	19,30	-	17,90	17,80	17,80	-
Soria	21,50	21,40	21,50	=	19,70	19,60	19,70	=	17,80	17,70	17,70	-
Valladolid	21,43	21,10	21,10	-	19,63	19,30	19,38	-	17,70	17,45	17,53	-
Zamora	21,90	21,50	21,80	-	20,00	19,70	20,00	=	18,10	18,10	18,10	=

Semana/tendencia	AVENA				MAÍZ				ALFALFA			
	46ª	47ª	48ª	T.	46ª	47ª	48ª	T.	46ª	47ª	48ª	T.
Avila												
Burgos	18,33	18,50	18,50	+	21,73	21,50	21,50	-	16,80	16,80	16,80	=
Leon	18,50	18,50	18,50	=	23,00	23,00	23,00	=	18,00	18,00	18,00	=
Palencia	18,40	18,30	18,30	-	21,80	21,30	21,40	-	17,00	17,15	17,15	+
Salamanca												
Segovia	18,40	18,30	18,30	-								
Soria												
Valladolid	18,35	18,35	18,35	=	21,50	21,20	21,20	-				
Zamora	18,80	18,50	18,60	-	23,40	22,80	22,80	-	17,80	17,30	17,50	-

OVINO (€/kg. p.v.)

Fecha/tendencia	MEDINA DEL CAMPO				ZAMORA			
	18-nov	25-nov	02-dic	T.	19-nov	26-nov	03-dic	T.
Lechazos hasta 11 kg	7,67	7,67	7,72	+	s/c	s/c	s/c	=
Lechazos hasta 13 kg	6,90	6,90	6,95	+	s/c	s/c	s/c	=
Lechazos hasta 15 kg	5,87	5,92	5,97	+	s/c	s/c	s/c	=
Corderos 15-19 kg	5,28	5,33	5,33	+				
Corderos 19-23 kg	4,90	5,00	5,00	+				
Corderos 23-25 kg	4,68	4,78	4,86	+				

\*el precio que aparece en Medina del Campo es el valor medio de las cotizaciones.

VACUNO (€/kg. canal)

Fecha/tendencia	SALAMANCA				LEÓN			
	18-nov	25-nov	02-dic	T.	30-oct	13-nov	27-nov	T.
Añojo extra	6,04	6,09	6,16	+	5,90	6,00	6,10	+
Añojo primera	5,89	5,94	6,01	+	5,80	5,90	6,00	+
Vaca extra	4,80	4,85	4,92	+	5,50	5,50	5,50	=
Vaca primera	4,42	4,47	4,54	+	4,70	4,70	4,70	=
Tertera extra	6,09	6,14	6,21	+	5,90	6,00	6,10	+
Tertera primera	5,97	6,02	6,09	+	5,80	5,90	6,00	+
Toros primera	3,49	3,54	3,61	+				=

PORCINO (€/kg. p.v.)

Fecha/tendencia	SEGOVIA				ZAMORA			
	21-nov	28-nov	05-dic	T.	19-nov	26-nov	03-dic	T.
Cerdo Selecto	1,58	1,58	1,58	=	1,58	1,58	1,58	=
Cerdo Normal	1,57	1,57	1,57	=	1,57	1,57	1,57	=
Cerdo graso	1,86	1,86	1,86	=	1,58	1,58	1,58	=
Lechones	2,80	2,85	3,00	+	3,40	3,45	3,55	+
Cerda desvieje	0,64	0,64	0,64	=	0,63	0,63	0,63	=



Reunión temática sobre seguros agrarios en el Ministerio, con presencia de ASAJA Castilla y León.

FOTO C. R.

# Fin del plazo para asegurar cultivos herbáceos y viñedo

## Castilla y León es la comunidad que registra los mayores niveles de contratación de la agricultura nacional

C.R. / Redacción

Como cada año, el día 20 de diciembre finaliza el plazo para contratar los módulos de otoño –las opciones del seguro que incluyen las garantías más completas– de los seguros de cultivos herbáceos de secano (cereal de invierno, leguminosas, cártamo y girasol) y uva de vino. Se trata de producciones agrícolas que en los últimos años han registrado un siniestralidad constante y elevada, por lo que su aseguramiento resulta vital para el sector primario.

En concreto, el seguro de cultivos herbáceos ha contado en los últimos años con una fuerte implantación nacional, aún mayor en Castilla y León. Hasta el 20 de diciembre está abierto el plazo para suscribir el seguro de rendimientos en cereales en la línea 309, para explotaciones de secano, pues en regadío el plazo se mantiene abierto a partir de esa fecha. ASAJA aconseja suscribir este seguro porque abarca riesgos integrales, como son la sequía, inundaciones, daños excepcionales, heladas, y por supuesto los de pedrisco e incendio. Esta línea es la más subvencionada por la Junta de Castilla y León y por el Estado a través de Enesa.

También el 20 de diciembre finaliza el plazo para suscribir el seguro de cultivos forrajeros en el Módulo 2, para quienes cultiven alfalfa de secano. Este seguro cubre los daños de sequía, además de los que cubre el Módulo P, que son los de pedrisco y daños por lluvia una vez segado y antes del empacado.

Hay que recordar que la falta de precipitaciones de la campaña 2023 elevó las indemnizaciones abonadas hasta los 474 millones de euros, con siniestro en más del 90% de la superficie de secano asegurada. Y aunque 2024 es claramente mejor, no en to-

das las zonas las lluvias han sido suficientes, por lo que las indemnizaciones abonadas se han elevado hasta los 120 millones de euros en este año.

Por su parte, la implantación del seguro de uva de vino alcanzó el 56% de la producción nacional en la última campaña. Destaca especialmente el aseguramiento cercano al 80% del viñedo en Cataluña, Aragón, Castilla y León y País Vasco. Respecto a la siniestralidad, las indemnizaciones de la última campaña se elevan hasta los 108 millones de euros, principalmente por daños provocados por la helada y el pedrisco.

## ASAJA pide mejoras

ASAJA ha propuesto una reforma íntegra del actual sistema de seguros agrarios durante la reunión de la comisión general de la Entidad Estatal de Seguros Agrarios (Enesa) celebrada recientemente en Madrid. Según los técnicos de la organización, las pólizas de contratación se han encarecido considerablemente, mientras han disminuido las coberturas y se han recor-

tado las indemnizaciones.

Todo ello ha provocado un descontento generalizado entre los agricultores y ganaderos. ASAJA reclama una reforma en todas las líneas de seguros, a fin de garantizar la renta de las explotaciones ante inclemencias meteorológicas o enfermedades animales donde poco o nada se puede hacer para controlarlas.



## INFORMACIONES

# Periodo estacionalmente libre en Castilla y León para movimientos de ganado

## Las bajas temperaturas debilitan la transmisión de enfermedades como la EHE o la lengua azul

C.R./Redacción

El Ministerio de Agricultura, Pesca y Alimentación de España publicó en noviembre las fechas del periodo estacionalmente libre de enfermedades de declaración obligatoria (lengua azul). Esto implica que, a partir de ese momento, se podrán hacer movimientos de ganado sin restricciones, salvo que haya algún cambio.

A partir del pasado 1 de diciembre entraron en esta fase las provincias de Burgos, León, Palencia, Salamanca, Segovia, Soria, Valladolid y Zamora. En el caso de Ávila, una parte de sus comarcas quedaban pendientes hasta el 15 de diciembre, por lo que ya ha entrado toda la provincia en el periodo estacionalmente libre 2024.

### Actualización lengua azul

Según los datos del Laboratorio Central de Veterinaria de Algete, centro nacional de referencia

para la enfermedad, con fecha 5 de diciembre se había detectado circulación de algunos serotipos en un par de regiones, pero no en Castilla y León ni el resto de España. Así pues, el mapa sigue sin cambios desde el 27 de noviembre.

Desde el MAPA y las CCAA, se está trabajando en la implementación de las medidas disponibles para limitar la dispersión del virus y reducir el impacto en las explotaciones, tanto en las zonas afectadas como en las zonas libres, facilitando en la medida de lo posible los movimientos de animales desde las zonas restringidas, ofreciendo garantías sanitarias necesarias para proteger a las zonas libres.

La lengua azul es una enfermedad vírica que se transmite mediante dípteros del género Culicoides que afecta a rumiantes de diferentes especies, pero que en ningún caso afecta al hombre

### Actualización focos EHE

Con fecha 4 de diciembre, y desde la última actualización sobre la situación de la Enfermedad Hemorrágica Epizootica (EHE), los laboratorios regionales y el Laboratorio Central de Veterinaria (LCV) de Algete, laboratorio nacional de referencia para esta enfermedad, no han confirmado la presencia de enfermedad en nuevas comarcas. Por lo tanto, se mantiene la misma distribución geográfica.

A fecha de cierre de esta edición, de las 1.452 explotaciones que han notificado síntomas, 1.062 han presentado casos confirmados por positividad en PCR, siendo León (402), Burgos (302) y Soria (137) las provincias que presentan más positivos. Los casos declarados en fauna silvestre se mantienen en todas las provincias.

Hay que recordar que es obligatorio comunicar inmediatamente a los Servicios Veterinarios Oficiales cualquier



Zonas suspendidas por diferentes serotipos del virus de la lengua azul, 4 de diciembre de 2024.

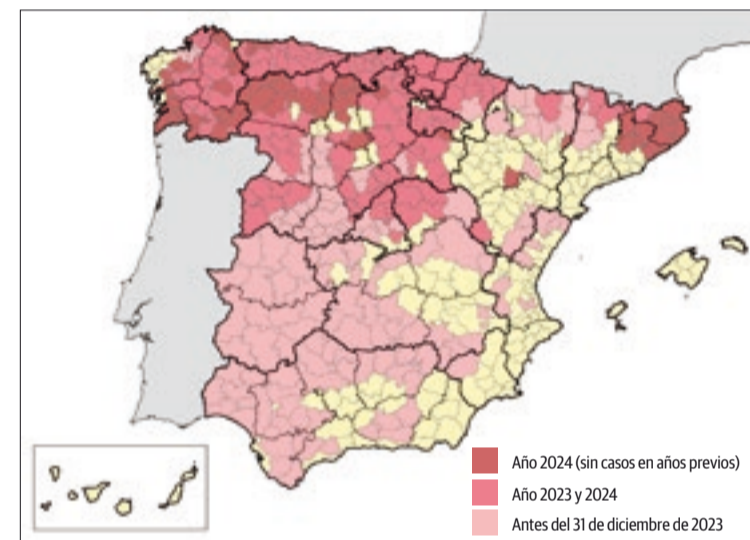

Actualización de comarcas afectadas por EHE, 20 de noviembre de 2024.

sospecha clínica observada, recomendándose realizar desinsectaciones en animales e instalaciones como prevención, así como tratar la sintomatología de los animales enfermos tan pronto como aparezcan los

primeros indicios. En el caso de los cadáveres de animales silvestres (ciervos, principalmente), se recuerda que los restos de estos animales no suponen un riesgo de contagio para el resto de la población susceptible.

# Roedores y lagomorfos son responsables de hasta un 40 por ciento de las zoonosis conocidas

## El peso de la fauna silvestre en la transmisión de enfermedades, uno de los temas analizados en el Congreso de veterinarios de Castilla y León

C.R./Redacción

Los datos confirman el peso de la fauna silvestre en la transmisión de enfermedades, por lo que es esencial su detección para la gestión de la tuberculosis o de la peste porcina, entre otras. Los datos apuntan que los roedores y lagomorfos son responsables de hasta un 40% de las zoonosis

conocidas y juegan un papel importante en la propagación de enfermedades en el medio ambiente e incluso directamente a los humanos. Estos son algunos de los temas que se analizaron en el Congreso de Veterinarios de Castilla y León, celebrado recientemente en Segovia.

Bajo el título "De la albeitería a la Inteligencia Artificial sanitaria", a principios de noviembre se celebró el XI Congreso de Veterinarios de Castilla y León, que reunió a más de 300 veterinarios en la capital segoviana, encabezados por el presidente del Consejo de veterinarios autonómico, Luciano Díez.

Durante el congreso se puso en valor la profesión veterinaria como una formación multidisciplinar que faculta a los

veterinarios a trabajar en una gran variedad de campos: clínica de pequeños y grandes animales, inspección de alimentos en sus distintas fases, prevención de enfermedades y epidemias, así como en la conservación de la biodiversidad o en la investigación.

Dentro del panel centrado en Medio Ambiente y biodiversidad, se habló sobre las Especies

Silvestres en Protección Especial (LESPRES) y amenazadas en Castilla y León, así como sobre su seguimiento y controles sanitarios de sus poblaciones, y sus repercusiones en la Salud Pública. En una mesa moderada por José Ángel Arranz, director general de Patrimonio Natural de la Junta, los ponentes subrayaron la importancia

SIGUE EN LA PÁGINA SIGUIENTE ▶



El Congreso regional de veterinarios se celebró en la capital segoviana.

FOTO C. R.



► VIENE DE LA PÁGINA ANTERIOR

de la fauna silvestre en la transmisión de enfermedades, destacando la importancia de la detección temprana y la gestión de enfermedades como la tuberculosis o la peste porcina. Entre otros datos, se señaló que los roedores y lagomorfos son responsables de hasta un 40% de las zoonosis conocidas, y juegan un papel importante en la propagación de enfermedades en el medio ambiente e incluso directamente a los humanos, llegando a contagiar enfermedades muy peligrosas, como la leptospirosis, las rickettsiosis, o la toxoplasmosis, entre otras.

Respecto a la influenza aviar y su diseminación geográfica, se observa un aumento en la cantidad de subtipos de virus que afectan a las aves, y un aumento en la cantidad de especies de aves infectadas por los virus de la influenza aviar. También se trató el impacto y evolución de la Enfermedad hemorrágica epizootica en rumiantes silvestres de España, apuntando que el hospedador principal es el ciervo, aunque también puede afectar a gamos o corzos.

### Sanidad y producción animal

El viceconsejero de Política Agraria y Desarrollo Rural, Jorge Llorente, coordinó una mesa de debate con expertos para hablar sobre la problemática actual del control de enfermedades en la cabaña ganadera, partiendo desde la elaboración de la legislación de Sanidad Animal en la UE; pasando a los diferentes Programas de sanidad animal (vigilancia epidemiológica, control, erradicación de enfermedades) y valorando su aplicación y gestión. Calificaron de esencial la participación de la profesión veterinaria, tanto en aportar conocimientos como implicación en la elaboración de la legislación a aplicar, desde la sanidad hasta el bienestar animal.

El veterinario y profesor de la UCM Antonio Palomo ofreció una ponencia sobre la excelencia de las producciones animales en Castilla y León, que se han ido adaptando a las necesidades sociales, cumpliendo con las exigencias normativas europeas y nacionales.

La conferencia de clausura estuvo dedicada a introducción de la IA en la medicina veterinaria, que permitirá aumentar significativamente la eficiencia en tareas del tipo de análisis de imágenes, investigación y desarrollo de fármacos, utilización en docencia para generar simulaciones...

## APUNTES GANADEROS

### Cebaderos o centros de recría de razas puras

Hasta el próximo 15 de enero pueden solicitarse en Castilla y León las ayudas destinadas a inversiones de creación, ampliación o adaptación de cebaderos o centros de recría de razas puras de las especies bovina, ovina o caprina. En esta segunda convocatoria la Consejería de Agricultura ha doblado el presupuesto, alcanzando los 6.000.000€, ampliables en un 50% si los presupuestos lo permiten.

La convocatoria incluye ciertas novedades –como la inclusión de las SAT entre los posibles beneficiarios–, simplificaciones y mejoras solicitadas por el sector en su tramitación (algunas propuestas por ASAJA Castilla y León). Así, ya no será necesario ser titular previamente de una explotación ganadera en el momento de solicitar la ayuda, aunque el interesado sí deberá formalizar el registro antes del pago de la subvención.

Entre las actividades subvencionables están:

- Construcción y/o ampliación de cebaderos o centros de recría de razas puras de la misma especie a la solicitada o bien adaptación de otras instalaciones que hayan sido utilizadas anteriormente para actividades diferentes a la de cebadero o centros de recría de razas puras.
- Adquisición de equipamientos necesarios para desarrollar la actividad como tolvas, silos, muecos, básculas, cañizos, etc.
- No serán subvencionables equipos o materiales de se-

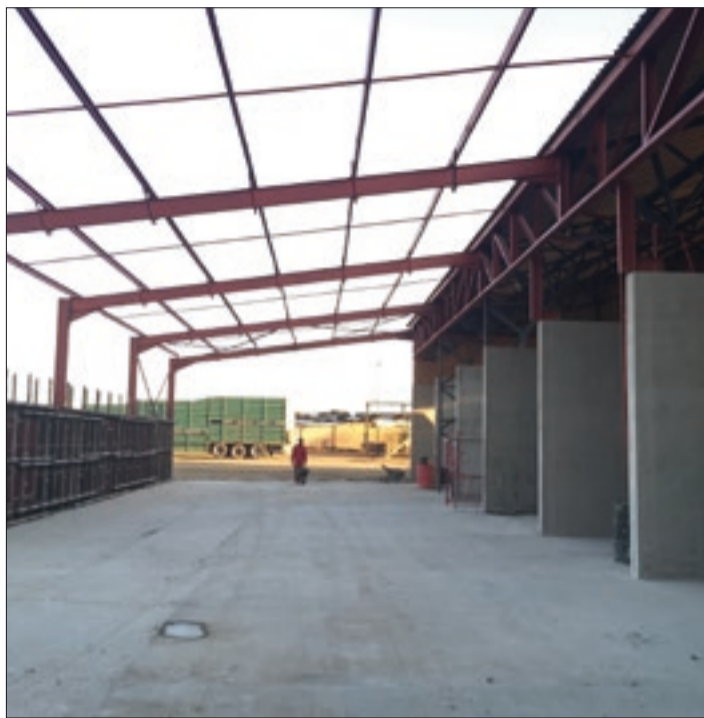

Ayudas a inversiones para cebaderos o centros de recría.

FOTO C. R.

gunda mano, reformas de instalaciones existentes en una explotación que hayan sido utilizadas para el cebo del ganado de la misma especie solicitada.

La cuantía a percibir será como máximo del 50% de la inversión subvencionable, siendo el importe máximo por beneficiario de 200.000 €. El plazo de presentación de solicitudes termina el 15 de enero de 2025.

### Infraestructuras en superficies pastables, a punto

A finales de noviembre la Consejería de Agricultura, Ganadería y Desarrollo Rural publicó las bases reguladoras de la concesión de las subvenciones a las inversiones de creación, mejora o ampliación de infraestructuras en superficies pastables para mejorar

la bioseguridad de las explotaciones ganaderas, en el marco del Plan Estratégico de la Política Agrícola Común de España, cofinanciadas por FEADER. Podrán ser beneficiarios de estas ayudas las Entidades Locales que sean titulares o gestores de pastos de aprovechamiento común en el ámbito territorial de Castilla y León.

Agricultura ayudará con hasta 50.000 euros las inversiones en infraestructuras en superficies pastables para la bioseguridad de la ganadería. El objetivo es implantar instalaciones ganaderas que “permitan conseguir unos niveles de seguridad sanitaria suficientes” para la cabaña ganadera doméstica, “protegiéndola del riesgo de transmisión de enfermedades entre ganaderías, lo que supone también un beneficio para los habitantes de poblaciones de las zonas rurales; y para el propio medio natural, “minimizando la posible influencia de la fauna silvestre como reservorio y fuente de contagio de algunas

enfermedades que afectan a la ganadería doméstica”.

Está previsto que en estos días se publique la orden de convocatoria, que fijará el plazo de solicitud. Más información en las oficinas de ASAJA.

### Reducción en el uso de antibióticos

El ministro de Agricultura, Pesca y Alimentación, Luis Planas, ha presidido la Conferencia Sectorial de Agricultura y Desarrollo Rural que ha aprobado el Plan Nacional frente a la Resistencia a los Antibióticos para el trienio 2025-2027 en lo que afecta a la producción primaria y la sanidad animal. Luis Planas ha recordado que con los anteriores planes se ha producido una elevada reducción del uso de antibióticos en la Unión Europea (69,5 % en medicina veterinaria y 17 % en medicina humana) y España se ha situado como el primer Estado miembro en reducción del consumo de antibióticos en sanidad animal y el tercero en sanidad humana.

### Más exportación de ovino de carne

El Ministerio de Agricultura ha publicado el informe trimestral del sector del ovino de carne, del que se desprende un buen comportamiento de los precios, debidos en parte al tirón de las exportaciones y a una balanza comercial positiva. Destacan las exportaciones de animales vivos a Marruecos, y las exportaciones de carne a Francia, Italia y Argelia. Dentro de la Unión Europea, el principal destino de animales vivos está siendo Alemania.

Conecta tu explotación con Internet, visítanos en:

x.com/ASAJACyL

facebook.com/ASAJACastillaLeón

www.instagram.com/asajacyl

youtube.com/ASAJACASTILLAVLEON

Si quieres información y las quieres ya, entra en la web de tu organización



## INFORMACIONES

# La Tesorería de la Seguridad Social inicia el trámite para regularizar cuotas de autónomos

## Las notificaciones llegarán exclusivamente por vía telemática, no en papel

C.R./SS.TT. ASAJA Castilla y León

A partir de mediados de noviembre la Tesorería general de la Seguridad Social (TGSS) va a comenzar a regularizar las cuotas de los autónomos y establecer las bases definitivas de cotización mensual correspondientes al año 2023. Si el tramo de rendimientos netos definitivo está por debajo se le devolverá cuota al trabajador, o bien se le devolverán en caso contrario, es decir, si el tramo de rendimientos está por encima del indicado por las previsiones durante el año.

Los detalles sobre cómo se desarrollará este proceso fueron explicados por responsables de la TGSS, encabezados por Jerónimo A. González Clavero -director de la TGSS y el INSS en Valladolid- en una reciente reunión con el equipo de técnicos que se ocupan del Área Laboral y Fiscal en las organizaciones provinciales de ASAJA en Castilla y León.

Hay que recordar que el 1 de enero de 2023 se implantó un nuevo sistema de cotización para los trabajadores por cuenta propia o autónomos, entre ellos los agricultores y ganaderos. Este sistema, basado en in-

gresos reales, establece que las cuotas a abonar por los autónomos se calcularán a partir de sus rendimientos netos.

El cálculo de las cuotas para el año 2023 se ha basado en una previsión de ingresos. Así, el trabajador pudo elegir sus bases de cotización entre unos determinados tramos, pudiendo cambiarlos cada dos meses, con un total de seis cambios al año, para adaptar su cotización a sus previsiones de ingresos en cada época del año y de su actividad profesional.

De este modo, y debido al nuevo sistema de cotización, to-

das aquellas personas que estuvieran dadas de alta en 2023 como autónomos, aunque sólo fuera un día, han tenido que hacer de manera obligatoria el IRPF este año 2024.

Finalizada ya la campaña del IRPF, las Administraciones Tributarias han facilitado a la Tesorería General de la Seguridad Social (TGSS) la información sobre los rendimientos netos anuales reales percibidos por cada autónomo.

La TGSS, una vez conocidos esos rendimientos, va a proceder a la regularización

de las cotizaciones, para establecer las bases de cotización mensuales definitivas correspondientes al año 2023 de cada trabajador, devolviéndose o reclamándose cuotas en caso de que el tramo de rendimientos netos definitivos esté por debajo o por encima del indicado por las previsiones durante el año.

### Fechas claves

Si la cotización que eligió el autónomo ha sido inferior a la cuota mínima que le corresponde según los rendimientos netos

obtenidos, el trabajador tiene la obligación de abonar la diferencia antes del último día del mes siguiente al de la notificación, sin aplicación de interés de demora o recargo alguno de abonarse en plazo.

Si, por el contrario, la cotización fue mayor a la que corresponde por la base máxima del tramo de ingresos, la TGSS procederá a reembolsar al autónomo la cantidad pagada de más antes del 30 de abril del 2025.

### Métodos de pago

Los autónomos pueden optar por varios métodos de pago para regularizar sus cuotas, incluyendo el pago en dinero en efectivo. Este se realizará a través de las entidades colaboradoras autorizadas o habilitadas al efecto o bien por transferencia. También puede hacerse utilizando tarjetas, tanto de débito como de crédito, vía sede electrónica.

Por otra parte, existe la opción de domiciliar el pago en una entidad bancaria. Se puede optar por hacerlo por alguno de los siguientes medios:

- Directamente en la Entidad Financiera de su elección.
- En las oficinas de la Tesorería General de la Seguridad Social.
- A través de internet, accediendo a la Sede Electrónica de la Seguridad Social, específicamente en la sección de "Ciudadanos - Cotización - Domiciliación en cuenta".



Reunión de los técnicos de ASAJA con Jerónimo González Clavero, director TGSS e INSS en Valladolid.

FOTO C. R.

## Calendario previsto por la TGSS para llevar a cabo la regularización

La TGSS prevé llevar a cabo la regularización entre noviembre de 2024 y abril de 2025. El proceso se llevará a cabo en distintas fases, dependiendo del tipo de autónomo y de su situación de cotización.

Es muy importante tener en cuenta que se notificará por vía telemática a través de **NOTESS** (el sistema de notificaciones telemáticas de la Seguridad Social), ya que se trata de un colectivo obligado a recibir notificaciones y comunicaciones por medios electrónicos.

### Noviembre: notificaciones a los autónomos con gestor autorizado RED

En la segunda quincena de noviembre, la Seguridad Social ha empezado a enviar notifi-

caciones a los gestores y representantes autorizados por el sistema RED. Estos gestores recibirán la información sobre los rendimientos netos declarados por los autónomos en 2023.

### Noviembre y diciembre: posibilidad de renunciar a la devolución

La Seguridad Social notificará a aquellos autónomos que a 31 de diciembre de 2022 tenían una base de cotización superior a sus rendimientos netos de 2023. En estos casos, tendrán derecho a una devolución, pero también podrán optar por renunciar a ella para mantener una base de cotización más alta y, con ello, sus prestaciones futuras.

Esta posibilidad está diseñada para los que prefieren seguir cotizando en un nivel superior para mantener sus beneficios de jubilación y otras prestaciones sociales.

### Diciembre: notificaciones a los que cotizaron correctamente

En diciembre de 2024, la Seguridad Social enviará notificaciones a los autónomos que cotizaron correctamente según sus ingresos reales en 2023.

El proceso terminará aquí y el autónomo no debe hacer nada.

### Enero y febrero de 2025: devoluciones de oficio

A principios de 2025, la Seguridad Social iniciará la devolu-

ción de oficio a aquellos autónomos que en 2023 cotizaron por una base superior a la que les correspondía según sus ingresos. Estas devoluciones se realizarán automáticamente, sin necesidad de que los autónomos las tengan que solicitar.

### Marzo y abril de 2025: regularización de los que cotizaron de menos

Entre marzo y abril de 2025, la TGSS notificará a los autónomos que cotizaron por debajo de sus ingresos reales y les solicitará que paguen la diferencia.

En este supuesto, tendrás un mes para realizar el pago correspondiente o solicitar un aplazamiento.

Para cualquier duda o aclaración, los agricultores y ganaderos pueden acudir a las oficinas de ASAJA.



Jerónimo González Clavero.

### IMPORTANTE: NOTIFICACIONES SOLO POR VÍA TELEMÁTICA

Es muy importante saber que se notificará exclusivamente por vía telemática a través de **NOTESS** (el sistema de notificaciones telemáticas de la Seguridad Social), ya que se trata de un colectivo obligado a recibir notificaciones y comunicaciones por medios electrónicos, no en papel.



# Hacienda prorrogará un año más, al menos durante 2025, el sistema de módulos y sus límites de facturación

## ASAJA consigue un logro importante en fiscalidad para agricultores y ganaderos

SS.TT. ASAJA Castilla y León

ASAJA ha conseguido logros importantes en fiscalidad en beneficio de los agricultores y ganaderos. Así, Hacienda prorrogará un año más, al menos durante 2025, el sistema de módulos y sus límites de facturación para que los autónomos puedan tributar en este régimen.

La orden por la que se desarrollan para el año 2025 el método de estimación objetiva del Impuesto sobre la Renta de las Personas Físicas y el régimen especial simplificado del Impuesto sobre el Valor Añadido, publicada el 30 de noviembre, establece una reducción del 5% sobre el rendimiento neto de módulos aplicable a todos los contribuyentes que determinen el rendimiento neto de su actividad económica con arreglo al método de estimación objetiva.

Además, se eliminan las reducciones especiales que el año pasado se aprobaron para diferentes colectivos de autónomos, como los agricultores y ganaderos, que pudieron minorar este año un 15% de sus rendimientos.

Sin embargo, la orden recoge una demanda de ASAJA de que no se incluya el IVA en el cóm-



ASAJA pide que se respete la especificidad del sector agrario y ganadero.

FOTO C. R.

puto de ingresos totales para que los agricultores puedan acogerse al Régimen de Estimación Objetiva (de módulos) del IRPF.

Concretamente este cambio se establece en el apartado 'b' del tercer artículo de la orden, que desarrolla la magnitud en función del volumen de ingresos para las actividades agrícolas y ganadera, que dice literalmente: "A efectos de lo dispuesto en las letras a) y b) anteriores, el volumen de ingresos incluirá la totalidad de los obtenidos en el conjunto de las mencionadas actividades, no

computándose entre ellos las subvenciones corrientes o de capital, ni las indemnizaciones ni la compensación del régimen especial de la agricultura, ganadería y pesca del Impuesto sobre el Valor Añadido y, en su caso, el recargo de equivalencia que grave la operación, para aquellas actividades que tributen por el régimen simplificado del Impuesto sobre el Valor Añadido".

Con esta medida se podrán beneficiar muchos productores que podrán seguir tributando

en el Régimen de módulos del IRPF, dado que así no sobrepasarán el límite de los 250.000 euros de ingresos que se les exige para acogerse a él.

En cuanto al plazo establecido para que los autónomos que quieran renunciar al sistema de módulos en 2025 puedan hacerlo sin penalización, abarca desde el 2 hasta el 31 de diciembre de 2024.

### Nueva reivindicación

Para ASAJA, esta última medida es realmente incomprensible con los incrementos de costes y de insumos que venimos soporramos, y que arrastramos de años anteriores, por lo que la reducción del 35% en la factura de gasóleo y del 15% en fertilizantes es imprescindible que se mantenga en el tiempo.

ASAJA continuará trabajando para que los agricultores y ganaderos tengan una fiscalidad adecuada al desarrollo de su actividad y acorde con los tiempos actuales. En este sentido, seguiremos reclamando que la reducción de la factura del gasóleo y de fertilizantes tenga continuidad y que la compensación del IVA del Régimen Especial en la ganadería pase del 10,5% al 12%, al igual que en agricultura.



Para cualquier consulta, acude a las oficinas de ASAJA en tu provincia, donde te atenderá el mejor equipo de Asesoría Fiscal y Laboral.

# Seguro de baja laboral para autónomos

Queremos aportarte la tranquilidad que necesitas en los momentos más complicados.

Elige la prestación diaria que quieres recibir en caso de que un accidente o enfermedad no te permitan trabajar.



Consulta condiciones en tu oficina más cercana de ASAJA:

Coordinación ASAJA CyL correduría: 667 665 420

ÁVILA	BURGOS	LEÓN	PALENCIA	SALAMANCA	SEGOVIA	SORIA	VALLADOLID	ZAMORA
920 100 857	947 244 247	987 245 231	979 752 344	923 190 720	921 430 657	975 228 539	983 203 371	980 532 154



## INFORMACIONES

# ASAJA, el mejor equipo técnico al servicio de los agricultores y ganaderos de Castilla y León

## Ciudad Rodrigo acoge la Convención anual, para compartir conocimientos y fortalecer la atención al socio

C. R. / Redacción

Ciudad Rodrigo acogió los pasados 22 y 23 de noviembre la Convención de Empleados de ASAJA en Castilla y León, en la que se reúnen todos los profesionales que trabajan en la principal organización profesional agraria de la Comunidad Autónoma. Se ha cumplido la décimo cuarta edición de este encuentro, que se celebra anualmente, y que se ha realizado por segunda vez -la primera fue en El Bierzo- en una cabecera de comarca, en este caso de Salamanca.

En las jornadas participaron los empleados (de las nueve organizaciones miembro provinciales, más la estructura regional) que desempeñan su trabajo de información, formación, asesoramiento y gestión de ayudas en 45 oficinas distribuidas por todo el territorio de Castilla y León, entre las que se encuentra también la de Ciudad Rodrigo. El equipo de profesionales de ASAJA es la cara visible de la organización, en ellos confían los agricultores y ganaderos y a ellos les consultan cualquier tipo de problema. ASAJA entiende que ser la organización agraria mayoritaria del campo de Castilla y León le obliga a ir también en cabeza a la hora de ampliar y renovar conocimientos para dar los mejores servicios a los profesionales de la agricultura y la ganadería.

La convención fue inaugurada por el teniente alcalde de Ciudad Rodrigo, Ramón Sastre, y la delegada de Ferias Ganaderas, Joana Veloso, acompañados por Juan Luis Delgado, el presidente de la organización anfitriona, ASAJA Salamanca.

Tras las ponencias de la mañana, a cargo de los responsables en Bruselas tanto de ASAJA como de la CAP, la organización agraria hermana de Portugal, se celebró una mesa redonda moderada por el secretario general de ASAJA Castilla y León, José Antonio Turrado, en la que participaron gerentes

de varias organizaciones provinciales de la OPA, en concreto: Joaquín Antonio Pino, por Ávila; José Antonio Turrado, por León; Álvaro de la Hera, por Palencia; Mariano Olea, por Salamanca, y Juan Francisco Barcones, por Soria. El debate estuvo centrado en la actualización de servicios a los socios para atender las nuevas demandas de los agricultores y ganaderos, así como en enfocar una estrategia común para lograr una reivindicación eficaz y fuerte.

Por la tarde se realizaron las mesas de trabajo, en las que los técnicos de ASAJA abordaron aspectos como la gestión de

ayudas (PAC, Incorporación de Jóvenes, Mejora de Explotaciones, y otras muchas que se tramitan desde la organización); Seguro Agrario y seguros generales, Cuaderno de Explotación, Asesoramiento general, Área Fiscal y Laboral, Formación, Gerencia y Comunicación.

La esencia de esta organización agraria, mayoritaria en Castilla y León y también en la provincia de Salamanca, como se acreditó en las últimas elecciones agrarias, celebradas el año pasado, es la de defender los intereses del sector reivindicando mejoras de la profesión ante las ad-



ministraciones públicas y ante las empresas del sector agroalimentario que compran los productos, y a eso se dedican

los dirigentes, con el presidente regional Donaciano Dujo a la cabeza, que fue el encargado de clausurar el encuentro.



En este encuentro anual los técnicos de las nueve organizaciones provinciales intercambian su conocimiento y experiencia en la atención al sector.

FOTO C. R.



## Con los medios de comunicación

Uno de los talleres celebrados en el marco de la convención se dedicó a la labor de Comunicación y a cómo transmitir con fidelidad la realidad de los agricultores y ganaderos, para que la sociedad comprenda las demandas campo. En el debate participaron dos periodistas con amplia especialización en el sector agrario y ganadero, Susana Magdaleno, de la Gaceta de Salamanca, y Silvia G. Rojo, de El Norte de Cas-

tilla. Ambas valoraron como positiva la presencia de las reivindicaciones del campo en los medios de comunicación, y en especial en nuestra Comunidad Autónoma, ya que las noticias ocupan un espacio amplio en los medios. También apuntaron como un valor importante del sector y de sus organizaciones profesionales que faciliten a los medios información veraz y continua, respaldada por los datos y opiniones contrastadas.



## Un equipo de primera

Los empleados de la organización, con amplia experiencia y formación técnica en diferentes áreas, tienen el cometido de sacar adelante los programas de formación, el asesoramiento técnico y jurídico, la gestión de las ayudas, la contratación de los seguros agrarios y generales, la contabilidad y fiscalidad, el asesoramiento laboral, los programas de incorporación de jóvenes al sector agrario, y en definitiva todos los trámites necesarios en la gestión de una explotación agrícola o ganadera.



Mesa redonda en la que participaron gerentes de las organizaciones provinciales. FOTO C. R.



Los técnicos expusieron sus propuestas para mejorar los servicios al socio. FOTO C. R.



El amplio equipo de ASAJA, atendo a las ponencias. FOTO C. R.



### Juan Luis Delgado, ASAJA Salamanca

Juan Luis Delgado, presidente de ASAJA Salamanca, dio la bienvenida a los asistentes y valoró la realización de la Convención regional de empleados como “una prueba del esfuerzo de la organización por mejorar y actualizar constantemente los servicios que ofrece a los agricultores y ganaderos”. También agradeció que se celebrara en

Ciudad Rodrigo, “una comarca eminentemente ganadera en una provincia muy ganadera, como es Salamanca”, un sector que vive un momento complejo “sobre todo por la proliferación de burocracia y también por los problemas sanitarios, que están limitando los movimientos y dificultando las cosas a las explotaciones”.



### Donaciano Dujó, ASAJA Castilla y León

El presidente de ASAJA Castilla y León, Donaciano Dujó, que valoró el encuentro de empleados “que es un reflejo del crecimiento de nuestra organización, ya que superamos los 163 técnicos al servicio de los agricultores y ganaderos, de los 18.000 socios que pertenecen a ASAJA”. Así, recordó que cuando se iniciaron estas convenciones, hace 15 años (una convención no pudo realizar por el covid), “había noventa trabajadores, y hoy casi son el doble”. El motivo no ha sido otro que un crecimiento y demanda exponencial de servicios por parte de los agricultores y ganaderos. “Nuestros técnicos están comprometidos con el sector y que saben ponerse en el pellejo de los agricultores y ganaderos y defendernos con total profesionalidad”, señaló Dujó.



### José María Castilla, ASAJA en Bruselas

José María Castilla, director de la Oficina de ASAJA ante la UE, analizó el complicado funcionamiento de las instituciones europeas y el papel de ASAJA en Bruselas en defensa del sector primario “un papel esencial, porque trabajamos de forma coordinada con las principales organizaciones europeas, puesto que los problemas que agobian a los agricultores y ganaderos son comunes”. Hoy por hoy, en un mundo globalizado, la Oficina de ASAJA en Bruselas actúa como un puente para que se oiga la voz del sector en reuniones trascendentales para nuestros agricultores.



### Duarte Mira, CAP en Bruselas

En su intervención, Duarte Mira, jefe de la Confederação dos Agricultores de Portugal ante la Unión Europea, expuso las particularidades y problemas del sector agroganadero luso y la actividad de la CAP, principal organización del país. La CAP, es una confederación patronal cuyo objetivo es defender y representar, tanto interna como externamente, los intereses del campo portugués. Además, tiene la condición de estar reconocida como interlocutor social y de utilidad pública del Estado portugués, por desarrollar una labor pareja a la de ASAJA en España.



## INFORMACIONES



## Visita a una ganadería brava

El sábado se dedicó a “pisar el terreno”, como es habitual en estas convenciones anuales de ASAJA. Los participantes se trasladaron una magnífica finca de ganadería brava situada en Tabera de Abajo, Salamanca, propiedad de J. Enrique Fraile de Valdefresno. En ella nos atendió un equipo de profesionales que mostraron el día a día del trabajo en la ganadería para lograr los mejores ejemplares. Al final el joven torero abulense Sergio Rodríguez se ocupó de la tiente de dos novillas. Desde ASAJA, agradecemos a todos ellos su oficio, dedicación y su hospitalidad.

Aquí compartimos unas bonitas imágenes de la finca y la tiente, una visita que merece la pena para cualquier amante del campo y la ganadería brava.

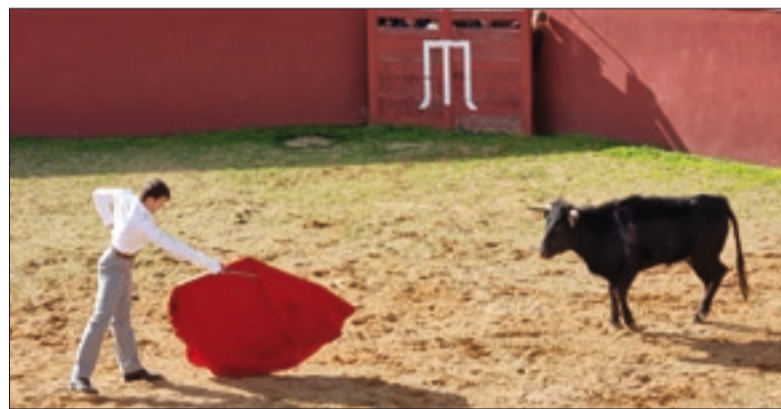

## Servicio de asesoramiento especializado personalizado

 **ASAJA**  
Castilla y León

**Visitamos tu explotación para conocer y analizar el riesgo y ofrecerte las coberturas necesarias, confeccionando el seguro a tu medida. Y si lo deseas, también te asesoramos telefónicamente**

Consulta condiciones en tu oficina más cercana de ASAJA:

ÁVILA	BURGOS	LEÓN	PALENCIA	SALAMANCA	SEGOVIA	SORIA	VALLADOLID	ZAMORA
920 100 857	947 244 247	987 245 231	979 752 344	923 190 720	921 430 657	975 228 539	983 203 371	980 532 154



ÁVILA

# Badiola analiza junto a ASAJA Ávila el control de enfermedades ganaderas

## Durante el último trimestre del año, ASAJA ha realizado multitud de jornadas formativas e informativas en la provincia abulense

ASAJA Ávila

“La forma más eficaz de controlar una enfermedad es mediante la vacunación”. Así lo afirmó el profesor Juan José Badiola en una charla organizada por ASAJA en El Barco de Ávila, donde abordó junto a Anna Grau, jefa de Servicio de Sanidad Animal, las actualizaciones para 2025 en los programas oficiales de control de enfermedades como la tuberculosis bovina y, especialmente, la lengua azul. Durante el último trimestre del año, ASAJA ha realizado multitud de jornadas formativas e informativas a lo largo y ancho de la provincia de Ávila sobre las cuestiones de interés del sector agrícola y ganadero.

En el encuentro organizado por ASAJA Ávila, el experto destacó que, con la aparición del serotipo 3 en España, y particularmente en la provincia de Ávila, la vacunación es muy importante para prevenir la expansión de este virus.

“La Lengua Azul no es nueva para nosotros. En los años 50, España ya enfrentó un brote, y, aunque entonces no existían vacunas, lograron erradicarla”, recordó el experto subrayando el origen africano del vi-



Los ganaderos expusieron sus preocupaciones a Juan José Badiola, especialista en sanidad animal.

FOTO C. R.

rus. Este se transmite mediante mosquitos del género Culicoides, cuya movilidad es considerable, ya que pueden ser transportados por corrientes de aire o animales infectados.

El primer brote reciente de

lengua azul en España se detectó en 2006 en Baleares y luego llegó a la península. Desde entonces, no se ha logrado erradicarla debido a su naturaleza estacional, influida por la actividad de los mosquitos trans-

misores, que persisten durante inviernos más cálidos como los que actualmente vive el país.

A los cinco serotipos clásicos de lengua azul en España se ha sumado ahora el serotipo 3, introducido desde Portugal, con

especial incidencia en Ávila. Mientras que las vacunas existentes han demostrado eficacia contra los otros serotipos, todavía no se cuenta con una para el nuevo.

Ante esta situación, el Gobierno ha instado a las empresas especializadas en vacunas animales a desarrollar una específica contra el serotipo 3, de modo que se pueda proteger al ganado vacuno y ovino expuesto a esta amenaza. “Estas compañías ya tienen experiencia fabricando vacunas contra otros serotipos, por lo que el proceso no debería ser complicado, aunque se requerirán muchas dosis”, explicó Badiola.

El profesor considera que esta vacuna debería ser obligatoria. “Si no lo haces así, dejas la decisión a criterio de cada ganadero, lo que puede generar problemas”, afirmó, añadiendo que, al ser obligatoria, los costes recaerían sobre el Estado. También reconoció que, aunque las vacunas pueden causar reacciones adversas, estas deben comunicarse a las autoridades para su seguimiento.

Para Badiola, la vacunación es esencial para evitar que la enfermedad se propague a otras regiones del país. Además, destacó el avance que supone la primera vacuna española contra la Enfermedad Hemorrágica Epizootica, producida por un laboratorio nacional.

Finalmente, se refirió a la tuberculosis, calificándola como un “problema crónico”. Aunque evitó entrar en debates, insistió en que los ganaderos deben tomar medidas para erradicar esta enfermedad, ya que es transmisible a los humanos.

8ª EDICIÓN



# agraria

FERIA DE MAQUINARIA

f @ X in

#AGRARIA

28 AL 31 DE ENERO DE 2025

CULTIVA OPORTUNIDADES · COSECHA BENEFICIOS

REGISTRA YA TU PASE PROFESIONAL EN NUESTRA WEB



WWW.FERIAVALLADOLID.COM





## PROVINCIAS

## BURGOS

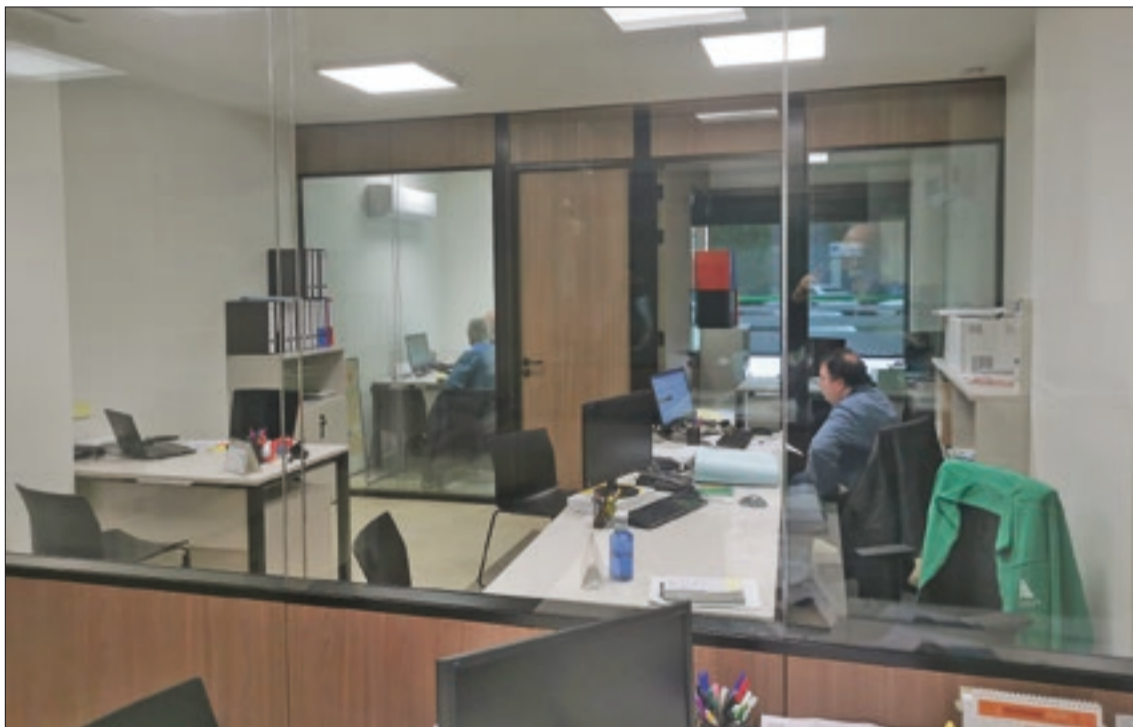
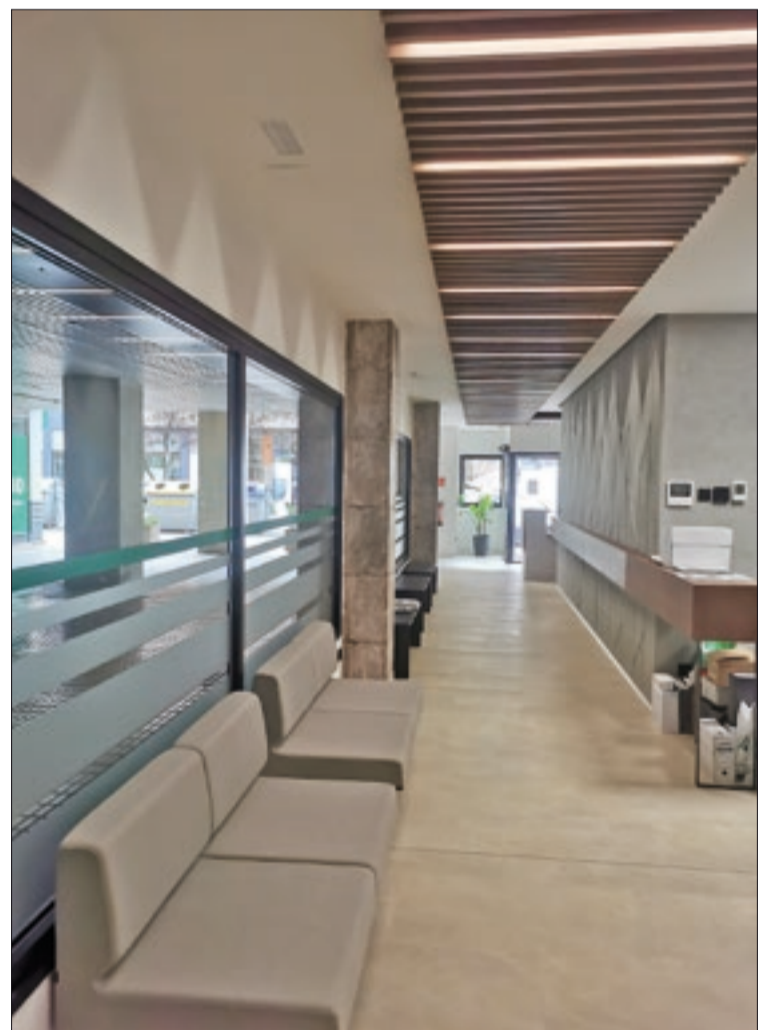

## Los asociados de ASAJA estrenan nueva oficina en Burgos

Son unas instalaciones modernas y adaptadas a las necesidades actuales de la organización

### ASAJA-Burgos

Desde mediados del mes de octubre ya están a disposición de los socios de nuestra organización las nuevas oficinas de ASAJA en Burgos, ubicadas en la Avenida de La Paz, número 23, bajo. Por fin se ha podido poner a disposición de los agricultores y ganaderos de la Organización unas instalaciones dignas en donde se pueden recibir unos servicios de mayor calidad, ya que nuestra sede

anterior se encontraba desfasada para las necesidades actuales. Se trata de unos de los proyectos tratados en diferentes Asambleas de socios, cuya inversión se aprobó en una Asamblea extraordinaria, y que hoy por fin se ha materializado.

Se trata un local dividido en dos plantas. En la primera nuestros técnicos desarrollan las labores de asesoramiento, la mayoría en despachos cerrados para poder mantener un mínimo de intimidad de los asuntos

que se tratan. Esta planta está dividida en distintas zonas (PAC y seguros, gerencia y presidencia, modernización, fiscalidad y seguridad social) y en la planta baja disponemos de distintos puestos de trabajo en previsión de futuras ampliaciones de personal o servicios, así como una sala de juntas, almacenes, etc.

Las nuevas oficinas están instaladas en el centro de la ciudad, muy cerca de distintos organismos oficiales (Junta de Castilla y León, Subdelega-

ción del Gobierno, Diputación Provincial, Agencia Tributaria, oficinas de la Seguridad Social, etc.) y cerca también de las distintas entidades financieras. Además, tiene cierta accesibilidad al aparcamiento (sí que es verdad que existe zona azul) y ofrece un fácil acceso desde los distintos municipios burgaleses, al estar muy cerca la vía de servicio (Plaza del Rey) que da acceso a las diferentes carreteras de nuestra provincia.

En las instalaciones se están

realizando los últimos retoques a fin de que, en un plazo breve de tiempo, podamos convocar a nuestros socios y a las diferentes autoridades a un acto de inauguración.

### Nueva dirección

ASAJA Burgos  
Avenida de La Paz, nº  
23, bajo  
BURGOS - 09004



PALENCIA

# El oso mata una novilla de raza parda de montaña en una explotación del norte de Palencia

Aun siendo menos frecuente que el lobo, el plantígrado cada vez acude más al entorno de los pueblos en busca de comida

ASAJA-Palencia / Marco Porras Ortega

El ataque de un oso mató recientemente a una novilla de raza parda de montaña en una explotación de bovino extensivo de la Montaña Palentina, situada concretamente en Valberzoso, una pedanía del municipio de Brañosera. Así nos lo ha trasladado el joven propietario de la explotación, Francisco Javier Ruiz García, asociado de ASAJA-Palencia, junto con la fotografía que aparece en esta información y la documentación oficial acreditativa de que se trata de un ataque de esta especie protegida de la fauna salvaje.

Los ataques del lobo ibérico a nuestra ganadería son tan numerosos que, por desgracia, casi han dejado de ser noticia, máxime desde que este depredador entró en el Listado de Especies Silvestres en Régimen de Protección Especial por decisión del Ministerio para la Transición Ecológica y el Reto Demográfico, en contra del criterio de las organizaciones agrarias y de la Junta de Castilla y León, así como de otras administraciones autonómicas españolas.

Como denunció ASAJA-

Palencia, para reclamar una rectificación de Teresa Ribera, la ministra titular de esa cartera, esa sobreprotección del lobo ocasionó sólo en esta provincia que sus ataques al ganado en 2023 se multiplicaran por cuatro, y que se duplicara el número de cabezas sacrificadas por ese motivo, con respecto al estatus anterior, cuando sí se permitía su caza controlada al norte del Duero.

Mucho más ocasionales son, desde luego, los ataques por parte del oso al ganado, pero no por ello son descartables, ni revisten poca importancia, como muestra el que se produjo el pasado 25 de octubre y causó la muerte a una novilla de diecinueve meses en Valberzoso. Sin embargo, la presencia de osos en las inmediaciones de esta localidad se ha vuelto más frecuente que antaño, debido al crecimiento de su población. Estos plantígrados acuden cada vez más a las poblaciones y los entornos de su hábitat en busca de alimento fácil (frutales, colmenas...) de esta especie omnívora.

### Raza autóctona amenazada

El ejemplar, que pertenecía a una explotación con aproxi-

madamente un centenar de cabezas, era de raza parda de montaña, incluida por la Junta en el catálogo de razas autóctonas, con categoría de raza amenazada (es una de las nueve de ganado bovino con esa clasificación).

Los primeros datos de la raza parda de montaña en España, que debe su nombre al color de su capa y de su asentamiento geográfico, se remontan a más de ciento sesenta años atrás, cuando se cruzaron la raza parda alpina y las autóctonas del norte del país para lograr ejemplares más productivos en carne.

Está reconocida como raza autóctona de fomento en el Catálogo Oficial de Razas de Ganado de España. La mayor parte de ejemplares de raza parda de montaña se cría en explotaciones de tamaño medio con sistema de producción extensivo, con predominio del aprovechamiento de pastos en terrenos montañosos. Por ello, desempeña un valioso papel socioeconómico en las zonas que ocupa, principalmente en Asturias, Cantabria y la sierra de Madrid, además de Castilla y León.



La novilla atacada por el oso en Valberzoso.

FOTO C. R.

## 48 horas para informar y un mes para solicitar compensación

La Consejería de Medio Ambiente de la Junta dispone de un mecanismo de pago compensatorio de los daños ocasionados por el oso pardo en toda la comunidad, tanto en el ganado, como en la agricultura, las colmenas y otros bienes particulares. Los interesados disponen de un mes para solicitar ese pago contado a partir de la fecha del siniestro. Es imprescindible comunicar el ataque en la forma y plazo correspondientes.

A fin de que puedan comprobarse los hechos

y el cumplimiento de los requisitos, los afectados deben ponerlo en conocimiento del Servicio Territorial de Medio Ambiente de la provincia donde ocurrió el ataque, en un plazo máximo de cuarenta y ocho horas desde que se produjo el siniestro. La comunicación se realizará por cualquier medio que deje constancia, incluida llamada telefónica a los números de teléfono del Servicio Territorial de Medio Ambiente, o de las oficinas comarcales de esa consejería en cada provincia.

PALENCIA

# ASAJA-Palencia ha canalizado ya más de 7500 € de sus socios para ayudar a los damnificados por el temporal en la Comunidad Valenciana

ASAJA-Palencia

ASAJA-Palencia ha canalizado ya más de 7500 euros de ayuda económica de sus asociados para los damnificados del temporal en la Comunidad Valenciana, a través de la cuenta creada para tal fin. A principios de diciembre se cumplía un mes desde que la directiva nacional de ASAJA aprobó, en

su primera reunión tras el gravísimo desastre, impulsar una campaña solidaria en toda España con esa finalidad. Conforme ASAJA ha ido recibiendo las aportaciones de los socios en Palencia, ha ido efectuando transferencias cada semana a la organización homóloga en Valencia (AVA-ASAJA), que se encarga directamente de su donación a dos organizaciones no

gubernamentales, Cruz Roja y Cáritas, para las muchas necesidades de los perjudicados por el temporal de octubre.

La directiva nacional de ASAJA, presidida por Pedro Barato, se reunió el lunes 4 de noviembre en Madrid para impulsar esta iniciativa en toda España, así como para reclamar al Gobierno de España la máxima implicación no sólo en la recu-

peración de los municipios afectados, sino en el impulso de un plan ambicioso de infraestructuras hidráulicas que permita el máximo aprovechamiento de los recursos hídricos y, en la medida de lo posible, evitar en el futuro catástrofes similares.

El número de cuenta habilitado por ASAJA-Palencia (ES51 2103 2401 19 0030002618) se mantendrá abierto hasta fina-

les de año y, antes de su liquidación, se efectuará una última transferencia con los fondos pendientes. Desde la organización se agradece a los asociados la solidaridad mostrada y, dada la magnitud de los daños, anima a efectuar completar los donativos. AVA-ASAJA cifró hace unos días en unos 1380 millones de euros los daños ocasionados sólo en el campo valenciano.



## PROVINCIAS

## LEÓN

## Un tercio de las explotaciones de vacuno de la provincia sufren las consecuencias de la EHE

### ASAJA pide que las ayudas lleguen a todas las explotaciones afectadas

ASAJA León

Con los datos proporcionados por la Consejería de Agricultura y Ganadería de la Junta de Castilla y León, en la provincia de León hay unas 400 explotaciones de vacuno cuyos titulares han declarado la existencia de la Enfermedad Hemorrágica Epizootica (EHE) y se ha comprobado la positividad con análisis de PCR por parte de los veterinarios oficiales. Este número de explotaciones representa el 33% de un censo aproximado de 1.200 ganaderías de carne y leche.

A falta de un dato oficial sobre el número de bajas, que no existe ya que no se determina la causa de la muerte de los animales fallecidos que se dan de baja en los censos, ASAJA estima una media del 3% de los censos de las explotaciones afectadas, lo que



Esta vez la EHE ha impactado de lleno en la ganadería leonesa.

FOTO C. R.

supondría unos 1.100 animales. En una de cada cuatro explotaciones diagnosticadas no se han producido bajas. No obstante, las mayores pérdidas en las explotaciones pueden llegar por la mala recuperación de los animales enfermos y que no vuelvan a alcanzar su óptima capacidad productiva, por los abortos y

retrasos en la nueva gestación, o por problemas de infertilidad tanto en machos como en hembras, así como los costes veterinarios en honorarios y tratamientos sintomáticos.

La Consejería ha aprobado recientemente una ayuda a las explotaciones afectadas a lo largo del periodo de 26 de junio a 16 de octubre, de la que

se han beneficiado 361 explotaciones leonesas, con un importe de 658.000 euros, compensando por 900 animales fallecidos. ASAJA ha detectado errores que han excluido del pago a ganaderos que tienen derecho al mismo, y que se espera que la administración corrija de oficio y los incluya en una próxima remesa de pagos. La ayuda es una cuantía fija por explotación, de 500 a 1.000 euros, según tamaño, y una ayuda por animal fallecido de 500 euros.

El uso de la vacuna, que en principio es una herramienta útil para combatir la enfermedad, y que ASAJA recomienda, no ha llegado a generalizarse, quizás porque se puso en el mercado después de haber comenzado el periodo de infestación del virus transmitido por mosquitos del género *Culicoides*.

## LEÓN

## Los costes frenan las siembras de cereal de invierno

C.R. / Redacción

Las lluvias han contribuido de forma positiva a la nascencia de los cultivos de cereal en la provincia de León. La campaña de siembras ha sido por lo general buena, pues ha habido tiempo suficiente para hacer las diferentes labores agronómicas de preparación del terreno. También han contribuido a la nascencia y desarrollo rápido de las plantas las temperaturas suaves que se habían registrado hasta entrado diciembre.

ASAJA ha constatado que se están dejando de sembrar fincas de secano que habitualmente se destinaban a cereal, y que el motivo está en los elevados costes de producción y los bajos precios del grano, y consecuencia de todo ello las escasas expectativas de obtener una rentabilidad. Estas fincas, con una superficie total todavía no determinada, se dejarán en barbecho o se sembrarán en primavera de girasol, cultivo este último que conlleva menos inversión y por lo tanto menos riesgo.

## LEÓN

## La Junta desestima masivamente las ayudas a los agricultores de la Valduerna que riegan con aguas de pozos

### ASAJA pide la construcción de una gran balsa de riego, como la que se ha ejecutado en Villalón

ASAJA León

La Consejería de Agricultura y Ganadería de la Junta de Castilla y León ha comunicado en estos días las resoluciones denegatorias, a decenas de agricultores de la Valduerna, en la comarca de La Bañeza, a sus recursos respecto a las ayudas a cultivadores de remolacha o patata regadas con aguas subterráneas, en la campaña de 2022, con motivo de la crisis económica por la guerra en Ucrania (Orden de 25 de noviembre de 2022 de la Consejería de Agricultura y Ganadería). Se agota así el trámite administrativo, y ASAJA aconseja a los agricultores desistir en sus reclamaciones ante las escasas probabilidades de éxito de una demanda Contencioso Administrativa y consecuencia de ello el pago de



Las protestas de los regantes leoneses, apoyados por ASAJA, llegaron a Valladolid, pero nada se ha hecho por ellos.

FOTO C. R.

las costas judiciales. En las bases de convocatoria, que ASAJA criticó, ya quedaba claro que las ayudas no estaban pensadas para los regadíos de la provincia de León, y sí para regadíos de otras provincias. La ayuda que se solicitaba era de 300 euros por hectárea de remolacha, patatas o cultivos hortícolas.

La denegación de los recursos presentados se basa en que los agricultores, que se encuentran en un proceso de regularización de sus pozos de riego, no tienen reconocida una concesión de agua, a pesar de que llevan utilizándolos desde tiempos inmemoriales, y de que son la alternativa a las restriccio-

nes de uso de aguas superficiales del río Duerna para cumplir con los caudales ecológicos que impone el Plan Hidrológico.

Esta es prácticamente la única zona regable de la provincia de León en la que está generalizada la práctica de riego con aguas subterráneas. Se trata de una zona de cultivo -teó-

ricamente de regadío- de unas 4.000 hectáreas, castigada por las decisiones de la Confederación Hidrográfica del Duero, que ha reducido las dotaciones de agua para riego hasta el punto de tener que abandonar superficie de cultivo, pasar a una agricultura de secano, o derivar la producción de patatas, alubias y remolacha, hacia cultivos menos exigentes como el cereal de invierno. Por otra parte, ASAJA de León ha pedido reiteradamente a la Junta de Castilla y León, en las reuniones del Consejo Agrario Provincial, que presente un estudio de alternativas para consolidar esta zona regable, algo a lo que se han negado, y que para la organización agraria pasaría por la construcción de una gran balsa de riego con llenado desde el río Duerna en los meses de invierno y aportaciones de aguas subterráneas si fuera necesario. Un proyecto similar al que la Junta ejecutó con éxito en la provincia de Valladolid, en Villalón de Campos, con aguas recogidas en invierno de los ríos leoneses Esla y Cea.



LEÓN

## Sentencia a favor de ASAJA

■ Segunda sentencia a favor de ASAJA, del Tribunal Superior de Justicia de Castilla y León, en su litigio contra la Diputación de León. Con esta, son ya cinco sentencias favorables a los intereses de ASAJA. ASAJA pide a la Junta de Gobierno de la Diputación que acate las sentencias, que no gaste más dinero del contribuyente en nuevos recursos, que gobierne con imparcialidad y que muestre respeto al sector agropecuario.

## Directiva de ASAJA León

■ El pasado 23 de noviembre se reunió en la sede social de ASAJA de León la Junta Directiva y el Consejo Asesor de esta organización agraria, convocados por su presidente, Arsenio García Vidal. Se trataron aspectos de régimen interno de la asociación, se dio el visto bueno a una reforma de los Estatutos que tendrá que refrendar la Asamblea, y se repasó la situación de los diferentes sectores agrícolas y ganaderos tanto en producciones como en precios.

## Subasta de fincas

■ El Boletín Oficial de la Provincia de León del lunes 25 de noviembre recoge un anuncio de la Delegación de Economía y Hacienda de León por la que se acuerda sacar a subasta pública fincas rústicas en distintos municipios de la provincia de León. La subasta tendrá lugar el 15 de enero de 2025 a las 10:30 horas en el salón de actos del edificio de Trabajo y Seguridad Social ubicado en la Calle Gran Vía de San Marcos número 27.

## Kit digital

■ ASAJA está promoviendo entre sus socios la solicitud del KIT DIGITAL para obtener un bono digital de 2000 euros con el que adquirir, al agente digitalizador, y con la mediación de la organización agraria, la licencia del software para tramitar cada año el cuaderno de explotación. El cuaderno de explotación es un requisito obligatorio para todos los agricultores y a corto plazo tendrá que tener un formato digital.

ZAMORA

# Los agricultores zamoranos se suman a las protestas

## ASAJA Zamora, presente en la concentración regional en Arévalo y en la movilización nacional en Madrid

C.R. / ASAJA Zamora

Como no podría ser de otra forma, ASAJA Zamora se suma a las protestas de los agricultores. En noviembre nuestra organización respaldó la concentración regional frente a las puertas de Herrería Vilafranca y Octa-

viano Palomo, en Arévalo. Medidas de presión que continuarán estos días con la movilización nacional en Madrid, ante el Ministerio de Agricultura.

La situación es bien conocida, la falta de rentabilidad que arrastran las explotaciones, y en especial las cerealistas,

entre ellas las de la provincia de Zamora. Buena parte del cereal producido aquí sigue en los almacenes, porque muchas empresas se proveen de cereal y maíz en los puertos, que entra sin arancel en el caso de Ucrania, a precios imposibles para nuestros agricultores.

Además, la gota que ha colmado el vaso ha sido el acuerdo firmado entre la UE y Mercosur, un golpe para cultivos como la remolacha, el maíz, la cría de porcino y el vacuno, puesto que supondrá la entrada de importaciones de países que producen a costes muy inferiores a los nuestros y además sin cumplir la normativa europea, es decir, sin garantías de calidad y seguridad para el consumidor. Razones sobradas para que ASAJA salga a la calle y presione con toda la fuerza posible ante las instituciones, principalmente la nacional y la europea, con capacidad de limitar el impacto de este acuerdo internacional.



Los manifestantes de Arévalo, camino del almacén de Octaviano Palomo, durante la protesta.

FOTO C. R.

ZAMORA

# Plan de fomento de la Tierra de Campos, dirigido a municipios de Zamora, León, Palencia y Valladolid

ASAJA Zamora

La Junta ha aprobado el Programa Territorial de Fomento de Tierra de Campos por 63 millones de euros con el objetivo de impulsar la industrialización y el emprendimiento en 206 municipios en León, Palencia, Valladolid y Zamora. El plan contempla la disposición de suelo industrial y empresarial a bajo precio, apoyo financiero para el asentamiento y desarrollo de empresas, incentivos adicionales para fomentar el emprendimiento

y la contratación, medidas para agilizar la tramitación de proyectos, y otras actuaciones singulares en materia de innovación, turismo, vivienda o energía.

Podrán ser beneficiarios de estas subvenciones las personas físicas, incluidas aquellas que formen parte de una entidad sin personalidad jurídica, que se establezcan por cuenta propia y se hayan dado de alta como autónomas en el RETA o en la Mutualidad de un Colegio Profesional, iniciando una actividad económica por cuenta

propia, entre el día 1 de noviembre de 2024 y el día 31 de agosto de 2025, ambos inclusive.

El plazo de presentación de las solicitudes comienza el 27 de noviembre de 2024 y termina el 17 de septiembre de 2025.

El centro de trabajo se establecerá en alguno de los municipios de Tierra de Campos de León, Palencia, Valladolid y Zamora. Concretamente en la provincia zamorana, incluye los siguientes municipios: Belver de los Montes; Cañizo; Castrogonzalo; Castronuevo; Castroverde de Campos; Cere-

cinosa de Campos; Cotanes del Monte; Granja de Moreruela; Pobladora de Valderaduey; Prado; Quintanilla del Monte; Quintanilla del Olmo; Revellinos; San Agustín del Pozo; San Esteban del Molar; San Martín de Valderaduey; San Miguel del Valle; Tapios; Valdescorriel; Vega de Villalobos; Vidayanes; Villafáfila; Villalba de la Lampreana; Villalobos; Villalpando; Villamayor de Campos; Villanueva del Campo; Villar de Fallaves; Villárdiga, y Villarrín de Campos.



## PROVINCIAS

## SALAMANCA

# Exitosa Jornada sobre Sanidad Animal organizada por ASAJA en la Feria de San Andrés de Ciudad Rodrigo

## El director general de Producción Agrícola y Ganadera trató los temas más importantes del momento

ASAJA Salamanca / Sonia Hernández

Ciudad Rodrigo celebró una nueva edición de su emblemática Feria de San Andrés y volvió a tener como prólogo una jornada organizada por la Asociación de Jóvenes Agricultores (ASAJA) de Salamanca en el Edificio Educativo Municipal de la calle San Fernando. En ella participaron como ponentes Rubén Serrano Fernández, director general de Producción Agrícola y Ganadera de la Junta de Castilla y León; y otros especialistas. También estuvo presente el alcalde, Marcos Iglesias, quien transmitió su “agradecimiento sincero y perpetuo” a ASAJA, con quien “las relaciones del Ayuntamiento son magníficas”.

Bajo el título “Sanidad animal, mercados y nuevas tecnologías” se desarrolló la jornada, que constó de cuatro ponencias, introducidas por el presidente de ASAJA Salamanca, Juan Luis Delgado Egidio, quien expresó su preocupación por varias problemáticas, apuntando de hecho que “no sé cuándo diremos que no hay nada que reivindicar”. Por un lado, habló de las restricciones a raíz de la lengua azul, indicando que, aunque se van a levantar en los próximos días, volverán en primavera. Por otro lado, dio cuenta de la manifestación convocada en Arévalo (Ávila).

Juan Luis Delgado comentó que acababan de mantener una reunión a nivel de ASAJA Castilla y León en torno al lobo, a raíz de la publicación del nuevo censo de manadas existentes en



Juan Luis Delgado, junto a las autoridades, durante la inauguración de la jornada.

FOTOS. H.



Los ganaderos se juegan mucho con el saneamiento y plantearon sus dudas al director general.

FOTOS. H.

la comunidad, teniendo previsto trasladar una serie de medidas para “cambiar la ideología del Ministerio para la Transición Ecológica, que es el que impide controlar el lobo”.

Por último, expuso lo que puede acarrear el acuerdo de la

Unión Europea con Mercosur, estimando que recoge la introducción de una enorme cantidad de toneladas de carne de vacuno procedentes de países que emplean productos prohibidos en la Unión Europea. De ahí que Juan Luis Delgado rei-

vindique que los acuerdos comerciales se hagan “en igualdad de condiciones”.

A continuación, comenzaron las conferencias sobre los siguientes temas: La monitorización y digitalización de la ganadería extensiva, a cargo

de Alejandro Bernal Fraile, director comercial en Castilla y León de Innogando; Situación actual del vacuno en Salamanca, de la mano de Carlos Pérez, del Servicio Técnico Comercial de Rumiantes de Carne de Nanta Castilla y León, y el Biometano: claves para aumentar la competitividad y rentabilidad en el sector agrícola y ganadero, por Ángel José Martín Marcos, del departamento de desarrollo Genia Bioenergy.

### Intervención del director general

La última ponencia, sobre Sanidad animal y ayudas ganaderas, estuvo a cargo de Rubén Serrano Fernández, director general de Producción Agrícola y Ganadera de la Junta de Castilla y León. Serrano trató los temas más importantes del momento, como son los saneamientos ganaderos. Informó que, desde principios de diciembre, es la empresa TRAGSATEC quien se hace cargo de los saneamientos ganaderos hasta el próximo 30 de noviembre de 2025, entre otras cuestiones. Además, habló sobre la lengua azul y animó a los asistentes a vacunar contra la enfermedad para facilitar el movimiento de ganado a partir de primavera. Por último, repasó también las principales medidas adoptadas por la Consejería de Agricultura, Ganadería y Desarrollo Rural en los últimos 4 meses relacionados con la sanidad animal.

El broche final de la jornada lo puso el presidente de ASAJA Castilla y León, Donaciano Dujo, con un discurso reivindicativo.

## ¿Qué te preocupa más?

Tus instalaciones

Tu maquinaria

Tu ganado

Tus equipos de riego

Personaliza tu seguro de explotación en ASAJA

Coordinación ASAJA CyL correduría: 667 665 420

## ¿Qué garantías necesitas para protegerlo?

Incendio • Agentes atmosféricos • Robo • Daños eléctricos

Responsabilidad civil • Actos vandálicos



SEGOVIA



César Monje junto a la nueva Junta Directiva de agricultores y ganaderos que le acompañarán en esta nueva etapa.

FOTO S. H.

# César Monje toma el relevo de Guzmán Bayón al frente de la presidencia de ASAJA Segovia

## Agricultor y ganadero de Los Huertos, recibió el respaldo de la Asamblea de socios de la OPA

### ASAJA Segovia

César Monjas Fraile, agricultor y ganadero de Los Huertos, ha sido elegido presidente de ASAJA-Segovia. Toma el relevo de Guzmán Bayón Bueno, al que se hizo un sentido reconocimiento por su trabajo, dedicación y generosidad en la Asamblea de socios celebrada el pasado 27 de noviembre, que marca una nueva etapa para la organización en la provincia.

Guzmán Bayón, tras toda una vida dedicada a la defensa de los intereses de los agricultores y ganaderos segovianos, cedió el testigo a César Monjas,

quien asume la Presidencia con el respaldo y la confianza de todos los miembros de la asociación.

La llegada de Monjas, una figura joven con ideas renovadas, fue recibida con entusiasmo en la asamblea. “El relevo generacional es imprescindible para afrontar los desafíos del sector agrario, y César Monjas aporta la energía y el compromiso que el campo necesita en estos momentos”, dijeron.

Por su parte, el nuevo presidente expresó su compromiso con la organización y su deseo de trabajar “todo lo posible para mejorar la situación de los



Guzmán Bayón y César Monje, presidente saliente y entrante de ASAJA Segovia.

FOTO S. H.

agricultores y ganaderos de la provincia de Segovia”.

Con este cambio de liderazgo, ASAJA Segovia inicia una nueva etapa que busca responder a las necesidades de un campo en constante transformación, sin perder de vista la sólida base construida durante

años de esfuerzo y dedicación.

Durante el acto, también se rindió homenaje a Guzmán Bayón, cuya trayectoria al frente de ASAJA Segovia ha sido fundamental para fortalecer la presencia de la organización y defender los intereses del sector.

## Junta Directa ASAJA Segovia

### Presidente:

- César Monjas Fraile

### Vicepresidente 1º:

- Mariano Juan Andrés Mateo

### Vicepresidente 2º:

- José María Herrero Rincón

### Secretario General:

- Pablo Rincón García

### Vocales:

- Luis Fernando Palomo Gil

- Jose Manuel Lobo Miguel

- Miguel Martín Sacristán

- Ignacio Llorente Manso

- Rosa María Sacristán San Felipe

- Lucía López García

- Álvaro Salamanca de las Heras

- Alberto del Caz del Río

- José Luis Fuentes García

- José Mario Antón Andrés

- Jesús Alfredo Barreras Agüero

- José María Moreno Martín

- Fco. Javier Arroyo Lozano

- Ángel Martín Bernabé

- Fernando Garcinuño Iglesias

- Jonathan Sánchez Pastor

- Marcial Barrio de la Torre

- Tomás de Andrés Molinera

- Guzmán Bayón Rojo

En la asamblea participaron los dirigentes de ASAJA regional y nacional, respectivamente, Donaciano Dujo y Pedro Barato. Ambos manifestaron su total apoyo al nuevo presidente, que “liderará con energía y compromiso esta nueva etapa”, y a la vez agradecieron a Guzmán Bayón “su dedicación y generosidad de todos estos años al servicio de los agricultores y ganaderos, Guzmán deja el pabellón muy alto”. La jornada se completó con la ponencia ofrecida por director general de Política Agraria Comunitaria de la Consejería, Ángel María Gómez Rivero.

## Comité Ejecutivo

César Monjas estará acompañado por una Directiva conformada por agricultores y ganaderos de la provincia. Dentro del Comité Ejecutivo acompañarán al presidente Mariano Juan Andrés (vicepresidente 1º); José María Herrero (vicepresidente 2º); Pablo Rincón, secretario general; Luis Fernando Palomo, José Manuel Lobo, Miguel Martín, Ignacio Llorente y Rosa M<sup>a</sup> Sacristán como vocales. Ellos, junto otros socios agricultores y ganaderos, conforman la Junta Directiva Provincial.



El presidente nacional de ASAJA hizo entrega de unos detalles de reconocimiento y agradecimiento a Guzmán Bayón por su generosidad y entrega durante estos años.

FOTO S. H.



## PROVINCIAS

## SORIA

# Los Premios Espiga y Tizón vuelven a dictar sentencia sobre lo mejor y lo peor para el sector agroganadero

## Reconocimiento para la labor de Mazaly Aguilar y reprimenda para el ya ex comisario de Comercio

ASAJA-Soria / Nacho Prieto

Faltan pocos días para que se entreguen los Premios Espiga y Tizón que concede anualmente ASAJA-Soria desde 2007. La junta directiva de la organización profesional agraria ya prepara todos los detalles de la ceremonia, que tendrá lugar el jueves 19 de diciembre. La entrega de premios está siempre englobada dentro de la Asamblea Navideña, en la que los agricultores y ganaderos pueden escuchar también ponencias de máxima actualidad agraria. ASAJA pretende que siga siendo una jornada para el encuentro, la reflexión, el debate y el análisis de los principales retos del sector primario. Por eso está prevista una interesante jornada sobre el presente y el futuro del campo europeo, español y soriano, con la presen-

cia de José María Castilla, que es el director de la oficina de ASAJA en Bruselas.

### La Espiga

El Premio Espiga, que se dio a conocer en rueda de prensa el día 28 de noviembre, ha recaído en Mazaly Aguilar, por su pasión en la defensa del agro español en su etapa de eurodiputada, de 2019 a 2024. Mazaly Aguilar es licenciada en Ciencias Económicas por la Universidad Complutense de Madrid.

El 26 de mayo de 2019 consiguió un escaño en el Parlamento Europeo y ha sido la vicepresidenta tercera de la Comisión de Agricultura. También fue suplente en la Comisión de Comercio Internacional. Participó en la Subcomisión de Seguridad y Defensa, la Delegación para las Relaciones con



Casi 20 años ya de unos modestos premios que se han consolidado en el calendario agrario.

los Estados Unidos y la Delegación para las Relaciones con la Asamblea Parlamentaria de la OTAN.

### El Tizón

El Premio Tizón, de esta ya decimotercera edición, ha ido a parar al hasta ahora comisario de

Comercio de la Unión Europea, el letón Valdis Dombroskis, por su lesiva gestión para la agricultura soriana en las importaciones de cereales.

Durante su mandato, ASAJA no ha cesado de manifestar el malestar de los productores españoles en varias cuestiones

esenciales para el buen funcionamiento del mercado interior de la Unión Europea y de los intercambios comerciales con terceros países.

La importación masiva de cereales sin aranceles, a raíz de la guerra de Ucrania, es la principal causa de que los precios de los cereales se hayan depreciado aproximadamente un tercio en algo más de dos años, y eso ha situado los precios del cereal por debajo de los costes de producción en nuestro país.

Aclaremos que en ASAJA no nos oponemos al apoyo a Ucrania, pero sí denunciamos y nos mostramos claramente contrarios a que una buena parte de la factura del apoyo sea financiada a costa del sector cerealista soriano y español, el 75% de las importaciones de cereal ucraniano ha terminado en nuestro país.

Además, los productos se importan sin vigilar que se cumplan en los países de origen los exigentes requisitos de todo tipo que la Unión Europea impone a los agricultores comunitarios, en clara competencia desleal.

## Galardones siempre con la intención de mejorar el día a día en el campo

Para la presidenta de ASAJA-Soria, Ana Pastor, “los Premios Espiga y Tizón siempre se otorgan en una sencilla ceremonia. Es muy satisfactorio ver que todos los años la sala se queda pequeña porque acaba absolutamente abarrotada de profesionales del campo que no quieren perderse esta importante cita que ya es un referente para el mundo del agro en la provincia soriana y también diría que en toda la región durante las fechas navideñas”. Para Pastor, “no vamos a negar que la concesión más grata es la del Premio Espiga, porque siempre es una sincera satisfacción

poder dar un reconocimiento al tesón, esfuerzo y buen trabajo en el impulso y en la consecución de mejoras para los agricultores y ganaderos sorianos”.

La máxima responsable de la organización profesional empresarial agraria también confesó que “es de justicia y está dentro de nuestro espíritu combativo dar con el Tizón un grandísimo ‘tirón de orejas’ a quien se lo merece, sea quien sea, con la esperanza de que se varíe esa tendencia e incluso se lleve el Espiga al año siguiente si se dieran las condiciones”.

Por último, la presidenta de ASAJA-Soria aprove-



El fallo del Espiga y Tizón siempre despierta interés. Los medios de comunicación, muy pendientes cada final de noviembre.

FOTO N. P.

chó su comparecencia ante los medios el día que ofreció los nombres de los premiados para decir que “ya estamos acercándonos a las fechas navideñas y os adelanto que un año más pondremos en marcha una campaña

para fomentar y animar el consumo de productos de la provincia. En nuestro ánimo siempre ha estado y va a estar involucrar en estas fechas festivas, y también a lo largo de todo el año, al mayor número posible de con-

sumidores en la defensa del producto local, que reúne los mejores estándares de calidad y sabor, además de ser una excelente oportunidad de apoyar al sector agrícola y ganadero provincial y a la economía en su conjunto”.



VALLADOLID

# Tordesillas acoge una nueva jornada sobre la PAC y el Kit Digital de ASAJA-Valladolid

## Más de 50 personas se acercaron para conocer las novedades de la PAC 2025 y cómo solicitar el Kit Digital con las ventajas que ofrece la OPA

ASAJA-Valladolid / Enrique Palomo

La localidad vallisoletana de Tordesillas acogió una Jornada sobre la PAC y el Kit Digital organizada por ASAJA Valladolid. En total, esta organización ha realizado hasta ahora, cinco pasando por Peñafiel, Medina del Campo, Valladolid, Medina de Rioseco y Tordesillas.

En la jornada, celebrada en el Ayuntamiento de Tordesillas bajo el título «Novedades de la PAC 2025 y qué es Kit Digital», nuestra técnica, Carolina Navas, explicó las principales novedades de la PAC de cara a la próxima campaña.

Navas comenzó su intervención hablando de la condicionalidad reforzada y de las obligaciones que hay que cumplir para que no se reduzcan las ayudas de la PAC. Tras enumerar las 10 BECAM se detuvo a explicar la 8: Porcentaje Mínimo de la Superficie Agrícola Dedicada a Superficies o Elementos no Productivos. Navas explicó que se había eliminado la obligación de tener que dejar Barbecho.

La técnica de ASAJA después habló sobre los Eco-regímenes de los que fue desarrollando sus características y algunas novedades. Navas comentó, entre otras, que como novedad en la zona Sur de Valladolid de hasta 400 mm de pluviometría media, aunque se mantiene el 10% de cultivos mejorantes, la superficie de leguminosas requerida en el secano será equivalente al 2,5 % de la superficie acogida.

Navas realizó también, un acercamiento al Kit Digital y cuáles son los requisitos para acceder al “bono digital”, así como el catálogo de soluciones con las que impulsar la digitalización en nuestra explotación. Entre ellas, cómo con ASAJA, los agricultores y ganaderos pueden conseguir de manera gratuita un ordenador y una tablet para aprovechar las herramientas digitales de cara a optimizar sus producciones.

Más de 2.000 agricultores y ganaderos de toda España, socios de Asaja, fundamentalmen-



Un agricultor realiza una pregunta durante la jornada que tuvo lugar en el Ayuntamiento de Tordesillas.

FOTO E. P.



Carolina Navas durante su explicación.

FOTO E. P.



Más de 50 personas se dieron cita en Salón de actos de la casa consistorial de esta localidad.

FOTO E. P.

te pertenecientes al Segmento 3 (menos de 3 trabajadores), ya se han sumado al programa Kit Digital, solicitando ayudas que, una vez se hagan efectivas, superarán los 6 millones de euros. Estas ayudas, gestionadas por Red.es y financiadas a través de los fondos Next Generation EU, están destinadas a impulsar la transformación digital de explotaciones agrarias y ganaderas, promoviendo la adopción de nuevas tecnologías para mejorar la eficiencia y sostenibilidad del sector.

El programa Kit Digital ofrece a los agricultores y ganaderos la posibilidad de acceder a servicios de asesoramiento en áreas como la inteligencia artificial, la automatización de procesos productivos y la ciberseguridad, todas ellas claves para mejorar la gestión y competitividad de las explotaciones. A través de estas herramientas, los beneficiarios pueden optimizar el uso de recursos y gestión de la explotación, aumentar la productividad y reducir costes productivos, factores determinantes para enfrentar los desafíos del sector en un entorno global cada vez más competitivo y exigente.

El Kit Digital es clave para mejorar la competitividad de las explotaciones agrícolas y ganaderas al facilitar la adopción de herramientas como sensores y software de gestión, que ayudan a optimizar la toma de decisiones y reducir costes operativos. Además, los agricultores y ganaderos pueden acceder a servicios de asesoramiento personalizado para definir una estrategia digital adaptada a las necesidades de sus explotaciones.

Este programa también se enfoca en facilitar los trámites para acceder a las ayudas, utilizando la automatización y la inteligencia artificial para simplificar el proceso de solicitud y gestión de las subvenciones.

### “AGRICULTOR”

## Yesos de Quintanilla

Te ofrece yeso agrícola (S04C04+2h2.0) rico en calcio y azufre, para tratamiento de suelos salinos y para riego con agua de mala calidad en sus fincas. Con excelentes resultados.

Ahora también granulado

Informes:

Teléfono: 983 23 26 90



# Nuestra red de oficinas muy cerca de los agricultores y ganaderos

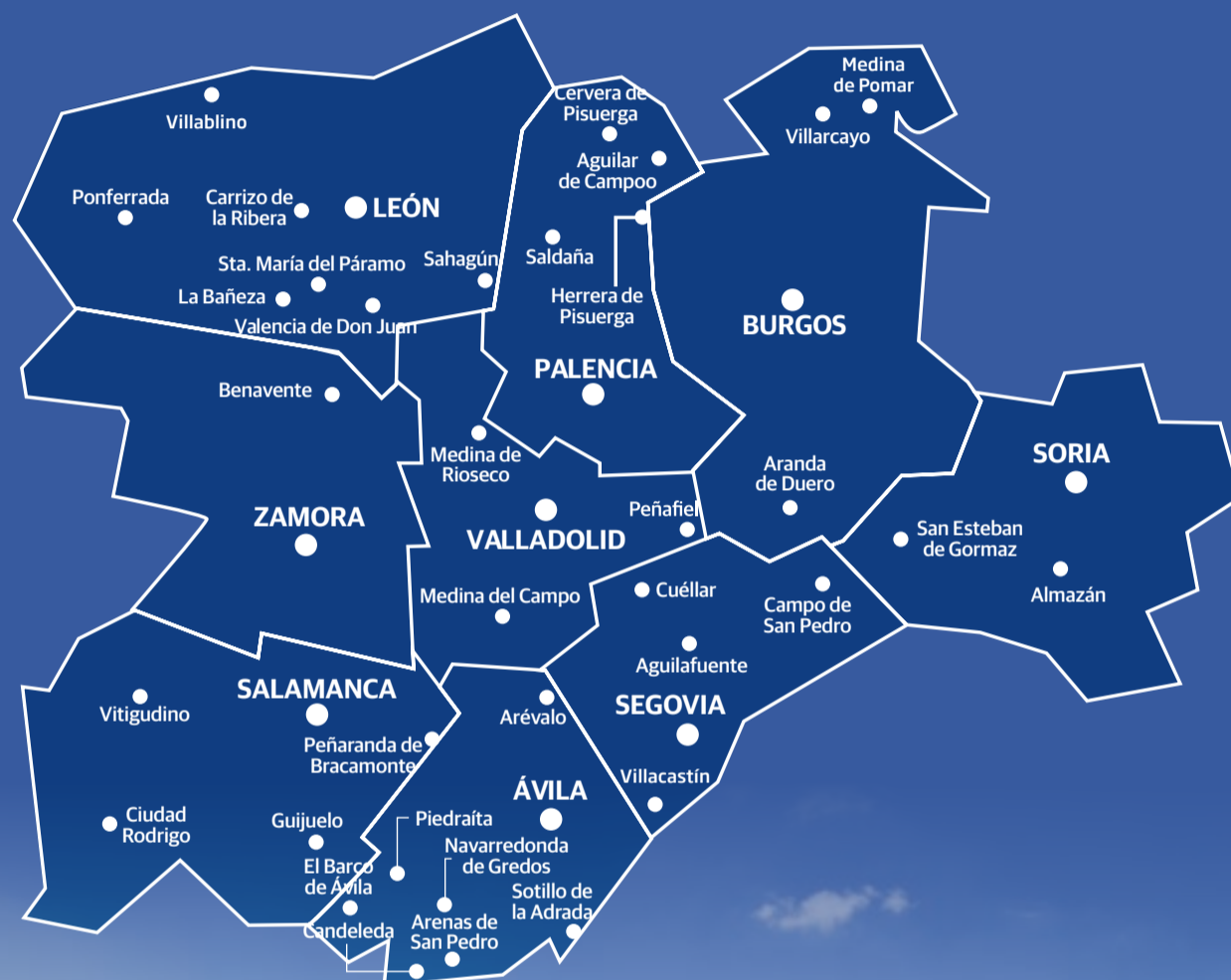

## Tramitación de subvenciones

- Solicitud Única y otras ayudas PAC
- Ayudas a la modernización de explotaciones
- Primera instalación de jóvenes agricultores
- Asesoramiento explotaciones
- Otras ayudas

## Correduría de seguros

- Seguros agropecuarios
- Seguros generales

## Asesoría Jurídica

- Recursos, reclamaciones, pliegos de descargos, etc.
- Apoyo y seguimiento jurídico de las ayudas tramitadas
- Otras consultas jurídicas (herencias, impuesto donaciones, sucesiones y transmisión patrimonial, etc.)

## Asesoría Laboral

- Afiliación: altas, bajas, cambio bases cotización, etc.
- Contratos de trabajo
- Nóminas
- Seguros sociales

## Asesoría Contable y Fiscal

- Asesoramiento y gestión contable
- I.R.P.F.
- I.V.A.
- Impuesto sobre sociedades
- Impuestos locales

## Información

- Boletines y comunicaciones
- Servicio de mensajes y avisos al móvil
- Publicaciones periódicas
- Programas de TV
- Redes sociales

## Cursos de formación

- Incorporación a la empresa agraria, presencial y online
- Plaguicidas uso fitosanitario
- Plaguicidas uso ganadero
- Bienestar animal
- Otras materias de interés para el sector

 **ASAJA**  
Castilla y León

[www.asajacyl.es](http://www.asajacyl.es)



# Más recursos para atender a mujeres víctimas de violencia de género en Castilla y León

## El 72 por ciento de los casos comprobados procede del ámbito urbano, y un 27 por ciento del rural

C.R./Redacción

Un año más, coincidiendo con el Día Internacional de la Eliminación de la Violencia contra la Mujer, se reunía la Sección de Género del Observatorio de la Comunidad de Castilla y León, del que forma parte ASAJA en representación de las organizaciones agrarias. En este marco, la vicepresidenta de la Junta, Isabel Blanco, hacía balance de las medidas que desarrolla la Junta ante una lacra social. Así, señaló que en 2024 se mantienen activos 4.729 expedientes, un 11,4% más que el año anterior, lo que ha obligado a reforzar las medidas e incrementar en un 25% el presupuesto autonómico, para ofrecer a estas mujeres víctimas de violencia de género servicios de acompañamiento y defensa jurídicos, apoyo psicológico, y otro tipo de medidas de apoyo.

Así, el número de profesionales especializados en asistir a las mujeres que han sufrido algún tipo de maltrato ha pasado de los 4.407 que prestaban servicio el pasado año a los 6.727 formados. Este grupo de expertos está integrado por coordinadores de caso, abogados, psicólogos, trabajadores sociales o profesores.

### Recuperar la autonomía

La integración de las víctimas en el mercado laboral es una vía fundamental para normalizar sus vidas. Por ello, la

Junta actúa desde diferentes perspectivas para que las mujeres que han sufrido algún tipo de maltrato puedan retomar su proyecto vital a través del empleo.

En lo que al sector privado se refiere, la Consejería ha impulsado la 'Red de empresas comprometidas con la igualdad' para promover la inserción laboral de mujeres, especialmente rurales, vulnerables y víctimas de violencia de género. En esta Red están integradas compañías como Gullón, FCC, Gaza, Michelín, Pascual o Gaza. Además, hay que sumar el convenio firmado con el Consejo de Cámaras Oficiales de Comercio, Industria y Servicios de Castilla y León en esta materia.

Además, se está poniendo en marcha un plan de ayudas para facilitar el acceso a la vivienda en alquiler, con el objetivo de que estas mujeres recuperen su autonomía.

### ATENCIÓN TELEFÓNICA URGENTE

012

Teléfono de información MUJER

016

Atención a víctimas de malos tratos por violencia de género

112 Castilla y León

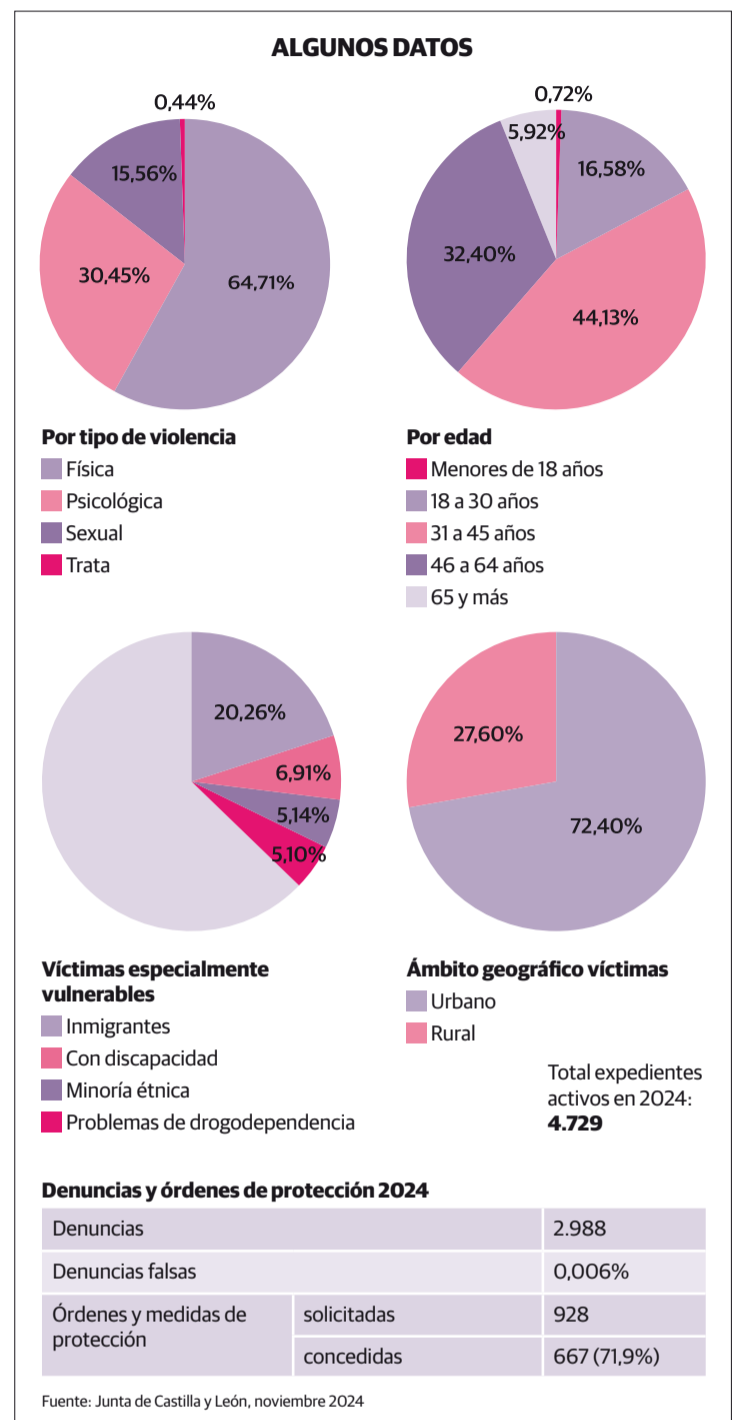

## Los niños visitan nuestras oficinas para recoger sus regalos

C.R./Redacción

Estas fotos son solo de una parte de los niños y las niñas que estos días han visitado las oficinas de ASAJA en las distintas provincias de Castilla y León para recoger los regalos por su participación en nuestro Concurso de Pintura, que organizamos cada año con el apoyo de la Fundación de Castilla y León.

Unos visitantes muy guapos y especiales que nos alegra mucho recibir en nuestras sedes, y que nos dan esperanzas en que las nuevas generaciones quieran y defiendan al campo y a los pueblos. ¡Gracias!





## MERCADILLO

## MAQUINARIA

## COMPRAS

**Compro:** máquina de moler piedras en la agricultura, arrastrada por tractor. Telf. 686 985526.

**Compro:** máquina de quitar piedras. Telf. 620 210903.

**Compro:** neumático 23126, de cualquier marca. Telf. 630 324914.

**Compro:** 4 brazos de sembradora SOLA modelo 1303. Telf. 655 688635.

**Compro:** EBRO 8135 ó 6125 con pala y tracción total. Telf. 654 374719.

**Compro:** cañón de riego en funcionamiento. Telf. 606 676200.

**Compro:** abonadora de doble plato 2.000-3.000 Kg y distribuidor de pala JOHN DEERE modelo 6320. Telf. 685 227365.

## VENTAS

**Vendo:** sulfatadora HARDI en buen estado y con documentación en regla. Telf. 625 452150.

**Vendo:** vertedera OVLAC de 4 cuerpos con rasetas, de tajo variable y memoria, en perfecto estado y precio económico. Telf. 669 072004.

**Vendo:** remolque CAMARA basculante de 10.500 Kg., grada preparadora de 17 brazos, arado de 3 cuerpos reversibles con vertedera, sulfatadora FITOSA de 1000 litros y tractor MASSEY FERGUSON 3095. Telf. 678 428304.

**Vendo:** sulfatadora de 2000 litros con corte de tramos. Telf. 620 562851.

**Vendo:** dos ruedas estrechas de aricar 11.2-38. Telf. 606 985646.

**Vendo:** motor de riego JOHN DEERE, 150 CV turbo, bomba CAPARI MEX/MR125/2A con 4000 horas. Telf. 630 831942.

**Vendo:** motocultor de huerta. Telf. 687 117466

**Vendo:** minicargadora THOMAS T133 en buen estado. Telf. 648 242123.

**Vendo:** remolque basculante de 12.000 kg., con ITV pasada. Telf. 653 822817.

**Vendo:** sembradora en buen estado. Telf. 649 485519.

**Vendo:** arado KHUN MULTIMASTER 121. Telf. 627 748564.

**Vendo:** tractor NEW HOLLAND TL 80 simple; arados de tiras OVLAC

y un VICÓN de 1.000kg. Telf. 639 428838.

**Vendo:** tubería de riego y aspersores de aluminio. Telf. 645 935705.

**Vendo:** 8 cruces de 4", 160 aspersores y 220 tubos de 50. Telf. 616 136105.

**Vendo:** bomba de riego para tractor. Telf. 660 359841.

**Vendo:** sulfatador FICOSA de 1500 l, en buen estado, apto para abono líquido. Telf. 659 987344.

**Vendo:** sulfatador BENAVIDES 1500L; Cosquilde 40 brazos 4m; Cortadora de patatas BELORADO y abonadora de 330kg BOGBALLE. Telf. 646 987344.

**Vendo:** sulfatadora FITOSA 1300L (con documentación) y máquina de sembrar 3m, 25 botas LAMUSA. Todo en perfecto estado. Telf. 616 788949 y 686 620538.

**Vendo:** abonadora suspendida de 1.000Kg. Telf. 677 438545.

**Vendo:** bomba de regar de tractor. 300€. Telf. 620 113167.

**Vendo:** carro mezclador de 8m. Telf. 657 676762.

**Vendo:** rotoempacadora, peine DCS y remolque esparcidor. Telf. 619 701014.

**Vendo:** máquina de sembrar neumática de 7 surcos. Telf. 653 822817.

**Vendo:** rodillo de 5.5m, plegable. Telf. 654 549927.

**Vendo:** tractor MASSEYFERGUSON. Telf. 620 838122.

**Vendo:** cuba de 2200L ALFA LAVAL con lavado automático, empacadora JOHN DEERE 540; cuba de agua/purines de 7000L y un sinfín de 8m. con motor de 2CV monofásico. Todo en perfecto estado y se puede probar. Telf. 665 330300.

**Vendo:** empacadora BATLLE modelo 250 con trillo convertible; grada de 18 brazos de caracol con rastra. Telf. 617 037781 y 627 033146.

**Vendo:** pala de 4 bombines, esparcidor de 5T y grada de 11 brazos. Telf. 697 894238.

**Vendo:** sala de ordeño con amarres de salida rápida de 36 huecos, bomba de ordeño LAFA LAVAL, máquina de lavar WESFALIA, tanque de leche FRIGOMILK de 2300 litros de capacidad. Telf. 648 242123.

**Vendo:** una ordeñadora de 16 puntos con salida rápida, medidores y retiradores electrónicos y un tan-

que de 10.000L. ALFA LAVAL. Telf. 675 085194.

**Vendo:** remolque basculante, entre 7500 y 8000 kg. Telf. 687 823888.

**Vendo:** arado reversible VOLGE NOOT de cuatro vertederas, con tajo variable, en buen estado. Telf. 639 457947.

**Vendo:** cultivador de 19 brazos y tres metros de ancho y milagroso de 9 brazos, reformado, en perfecto estado. Telf. 699 416419.

**Vendo:** tubos de aluminio de cobertura 50 mm y tubos de 104 de aluminio, sulfatadora de 1200 litros, motores de riego y aperos varios. Telf. 696 796998.

**Vendo:** sembradora SOLA de 3,5 metros, 22 trineos y 22 gomas y bomba de riego de 120.000 litros completa. Telf. 669 370627.

**Vendo:** milagroso de 12 brazos en buen estado. Telf. 619 231449.

**Vendo:** hilerador LELY HIBISCUS 485s, un rotor, segadora FELLA y kongskilder ESCUDERO. Telf. 696 410170.

**Vendo:** remolque 10 TN. Telf. 663 379374.

**Vendo:** sembradora SOLA de 3,5 metros, con marcadores hidráulicos. Telf. 607 495869.

**Vendo:** cosechadora CLASS LEIXION 570. Telf. 637 757403.

**Vendo:** por cese de explotación, remolque de 9 TN, abonadora AGUIRRE tolva de 2,5 TN, vibro grande y robusto en dos filas con 21 brazos, rodillo y rastra de 5,5 metros de labor, amontonador con enganche TENIAS de 5 m, cazo cereal con enganche TENIAS de 1,5 TN y 2 m de ancho, arado KVERNLAND reversible 4 cuerpos cabezal 160. Telf. 652 677929.

**Vendo:** remolque bañera seminuevo de 11 TN. Telf. 630 801019.

**Vendo:** tractor JOHN DEERE 6910 con pala cargadora TENIAS. Telf. 649 867684.

**Vendo:** tres neumáticos 20.8R42, a medio uso (600€). Telf. 686 985526.

**Vendo:** remolque MARTINEZ 7000 Kg basculante, remolque CAMARA 7000 kg basculante. Telf. 606 837952.

**Vendo:** retro para enganchar al tractor, marca LEON mod. L80, con cazo de dientes de 40 cm y otro de limpieza de 80 cm, con bomba independiente, en buen estado. Telf. 636 215069.

**Vendo:** ruedas FIRESTONE para tractor pequeño, 14/34. Telf. 636 215069

**Vendo:** carro herbicida MOVICAM de 2000 litros y 18 metros, 7 vías de corte eléctricas. Telf. 620 844287.

**Vendo:** tractor JOHN DEERE 6170 M, en buen estado, con suspensión delantera y GPS autoguiado. Telf. 669 743609.

**Vendo:** ocasión, parrilla o cóncavo y criba superior de cosechadora TC 56. Telf. 608 437679.

**Vendo:** motor de riego de 4 cilindros 2 turbinas. En buen estado. Telf. 610 505639.

**Vendo:** carro mezclador RBS 21 m3 ARES, 2 salidas de descarga, descarga de cinta de goma y elevador, cardan mocinético, cuchillas automáticas, ordenador para hacer todo tipo de mezclas, equipamiento todos los extras, con 4 campañas. Telf. 649 111075.

**Vendo:** cosechadora MF34 con nivelante picador esparcidor de tamo perfecto estado, 5.000 horas en Burgos. Telf. 629 503370.

**Vendo:** tractor JOHN DEERE 3340 con tracción hidráulico, carro para recoger alpacas, remolque de 8000k. basculante M. GARCÍA, sembradora MUSA 3 filas seminueva, 10 vertederas, equipo de herbicida de 800litros marca HARDI, un motor de regar de 2 cilindros, 200 tubos de riego, 30-40, 1 rodillo Telf. 650 202462.

**Vendo:** pulverizador arrastrado TECNOMA 28 m. Suspensión y documentación al día. Telf. 646 157991.

**Vendo:** tractor MASEY FERGUSON 130 CV, 8110 con pala 6000h., tractor JOHN DEERE 4640 simple tracción, sembradora SOLA TRISEM de 3.50m, rueda ancha, remolque CÁMARA 11.000 kg. Triple ballesta, freno a tractor y rueda repuesto, maquina herbicida 1600 l., 5 partes con mezclador, chisel de brazo medio hidráulico 5 m con rastra, 2 sinfines carga remolque y normal, abonadora AMAZONE ZA-X PERFECT de dos platos, rodillo hidráulico de 4.80 m. arado mini OVLAC 8 vertederas. Todo en excelente estado. Telf. 691 206151.

**Vendo:** JOHN DEERE 6140 M 5.400, sulfatadora Aguirre 1900l., 15 metros, abonadora AMAZONE 3000k., culquilder de 4.50 m., 2 remolques de 10.000 k., arados y demás aperos por jubilación. Telf. 660 939010.

**Vendo:** depósitos de poliéster preparados para elaboración de vino, 1 de 23000 litros, 2 de 20000 litros siemprelleno, 2 de 10000 litros siemprelleno. Telf. 639 361955.

**Vendo:** barredora de sarmientos para viñedo y tubex para viña económicos. Telf. 676 998480.

**Vendo:** remolque agrícola de 8 toneladas CANTERO con documentación ITV Burgos. En perfecto estado. Telf. 649 771517.

**Vendo:** máquina de sacar patatas de dos surcos, cultivador de patatas de tres rejillas, sembradora de patatas de dos surcos y motor de riego de 4 cilindros diésel. Telf. 616 834152.

**Vendo:** cosechadora CLAAS DOMINATOR 76, 4,5 metros de corte, picador original seminuevo, ruedas traseras nuevas, 5700 horas, cóncavo del trillo cambiado, tiene bandejas preparadas para el girasol, motor mercedes. Telf. 629 353292.

**Vendo:** rodillo de 3.30 de 66 de diámetro. Telf. 648 077835.

**Vendo:** por jubilación ... abonadora SULKY 3000kg seminueva, Coskiler 4.5 mts. de 3 cuerpos. arado KEVERLAND 16 pulgadas y 4 cuerpos, sulfatadora AGUIRRE 1200mts, amontonador de grano 6mts de largo. Telf. 651 378407.

**Vendo:** sembradora lateral de discos pendular de 3.10 m de trabajo marca SAMAZ 5000 €, sembradora JOHN DEERE de discos de 6m de labor con tolva para echar abono, en buen estado de funcionamiento 34.000€ Burgos. Telf. 639 028239.

**Vendo:** maquinaria agrícola por cese de actividad. Telf. 675 824389.

**Vendo:** tractor JOHN DEERE modelo 2450, 7615 horas, zona Ribera del Duero. Telf. 620 671012.

**Vendo:** cultivador preparador Cosquilder 6 metros en tres filas brazos 70\*12, abonadora BOGBALLE 2000 kilos, carro herbicida AGUIRRE 1200 litros, 15 metros. Telf. 690 363779.

**Vendo:** un sulfatador marca GIL modelo TELENO 18 metros, con barras de aluminio, corte de guía eléctricas y geometría variable. En buen estado. Segadora marca SAMMAZ de 3.05 pendular moderna, rotativa. En buen estado. Telf. 639 028239.

**Vendo:** cosechadora CLAAS LEXION 540, peine 6.60 y 6200 horas, buen estado. Telf. 630 894306.

**Vendo:** remolque agrícola de 8 toneladas con documentación ITV



MERCADILLO

Brugos. En perfecto estado. Telf. 647 771517.

**Vendo:** generador de riego DEUTZ para bomba de 100 KW. Telf. 627 576347.

**Vendo:** por jubilación, cultivador de 17 brazos con rosco con rastra, equipo de herbicida PROSANZCU 15 metros de anchura, vertederillas de 10 palas, sinfin hidráulico de 6 metros, tubería de riego de 89 y cruces, motor de riego CAMPEON de 60 CV y 4 cilindros, 2 ruedas con llanta y cubierta 300/95R24 con pocas horas y 2 ruedas con llanta y cubierta 10/105-20 en buen estado. Telf. 654 207899.

**Vendo:** remolque de 10.000 kg, GARCÍA, rodillo de 8 metros fabricado en Villagarcía. Telf. 651 642898 y 625 283913.

**Vendo:** por jubilación tractor JOHN DEERE 6300, 11500 horas, vertedera KVERLAND de ballesta de 3 cuerpos, sembradora de cereal SOLA de 3 metros, abonadora SOLA de 1200 kg, de dos platos; depósito o silo de pienso de 12000 kg, 24 derechos de la región 2 y 3.5 ha de viñedo en vaso centenario en zona de DO Rueda (Segovia). Telf. 653 403180 y 685 869422.

**Vendo:** tractor CASE MXM 120 PRO con pala TENIAS, 6300 horas, ruedas al 80%, milagroso de 9 brazos. Telf. 636 826253.

**Vendo:** remolque marca CÁMARA de 11 toneladas, 4.90 de largo 2.35 de ancho y 1.42 de lateral, frenos a las 4 ruedas al tractor y al hidráulico, muy poco uso, solo cereal, 1 molino a la toma de fuerza; una abonadora BOG BALLE de 1 plato de 1300 Kg.; una sulfatadora GAYSA de 12 metros, en muy buen estado. Telf. 606030852.

**Vendo:** vertedera KEVERLAND reversible de cuatro cuerpos, máquina mista CASE 580 con carro mezclador, camión IVECO de 3500 kilos con caja ganadera. Telf. 620 607510.

**Vendo:** MASSEY FERGUSON 5470 de 130 CV con pala y MASSEY FERGUSON 6480 de 150 CV. Telf. 696 468249.

**Vendo:** lote de maquinaria, tractor MF 6290 con pala/cazo cereal, cañiza amontonadora, remolque de 10.000 kg., MMA, sembradora GIL 3 metros, vertedera 4 cuerpos KVERLAND, semichisel 15 brazos con rodillo, carro herbicida 1.000 litros, rodillo de 3,20 metros, sinfin eléctrico monofásico. En Garcillán, Segovia. Telf. 680 957955.

**Vendo:** cultivadores de 13 brazos de 32 de diámetro con rastra de cuchilla y rodillo. Telf. 605 928789.

**Vendo:** vertederas de 6 cuerpos reversible y sembradora de girasol de 6 cuerpos mecánica. Telf. 619 305689.

GANADERÍA

VENTAS

**Vendo:** lote de vacas BLONDE, precio a convenir. Telf. 676 578822.

**Vendo:** 40 ovejas en la zona de San Esteban. Telf. 650 444991 y 975 357043 (noches)

**Vendo:** novillas LIMOUSINE puras con carta y sin carta (7 a 22 meses), y también vendo novillos LIMOUSINE puros con y sin carta (6 a 14 meses). Telf. 653 129275.

**Vendo:** F1 hija de madre MORU-CHA y padre CHAROLAIS, hembras al destete añejas y eralas, muy mansas. Telf. 676 898401.

AGRICULTURA

COMPRAS

**Compro:** paja y forraje. Telf. 610 828321.

VENTAS

**Vendo:** 4 derechos de secano. Telf. 647 497316.

**Vendo:** alfalfa en rollos. Telf. 657 676762.

**Vendo:** avena forrajera. Telf. 605 789893.

**Vendo:** hierba en paquete grande. Telf. 687 921205.

**Vendo:** paja y forraje. Telf. 610 828321.

**Vendo:** alfalfa, forraje y paja. Telf. 654 549927.

**Vendo:** 75 derechos zona Bureba. Telf. 647 205396.

**Vendo:** 100 paquetes de avena forraje de 80\*90 y 100 paquetes de veza forraje de 80\*90. Telf. 609 777249.

**Vendo:** 1.500 kg., de avena para alimentación de ganado. Telf. 699 139186.

**Vendo:** 600 kilos de semilla de alfalfa, alfalfa en rama, vezas en rama. Telf. 651 642898 y 625 283913.

**Vendo:** trigo seleccionado. Telf. 699 139186.

**Vendo:** 90 acciones de ACOR. Telf. 649 913121.

**Vendo:** 38 derechos de la región 15. Telf. 625 788217.

**Vendo:** 26.32 derechos de la región 2. Telf. 699 313437.

**Vendo:** paja en paquetes, almacenada en nave, zona de Ciudad Rodrigo. Telf. 608 688397.

**Vendo:** maíz para hacer silo, zona de Ledesma. Telf. 653 129275.

**Vendo:** paja en pacas pequeñas. Telf. 686 845494.

RÚSTICAS

COMPRAS

**Busco:** nave para instalar ganado en la provincia de Soria. Telf. 642 008616.

VENTAS

**Vendo:** dos fincas de regadío en el término municipal de Grajalero de la Matas (León) de 8.51 has una y 5.68 has la otra. Telf. 691 873718.

**Vendo:** finca de 10.000 metros con nave agrícola-ganadera de 2.000 metros con luz y agua. Telf. 609 834235.

**Vendo/Alquilo:** nave y finca a 18Km de Leon, propia para cría de champiñón y 4Ha de terreno con servicios de agua y luz independiente y nave ganadera a 18 km de León para todo tipo de ganado, con agua y luz independiente, al lado de la carretera. Telf. 630 525317.

**Vendo:** 243 has de secano en Nava del Rey (Valladolid). Telf. 618 659422.

**Vendo:** finca de 10,60 ha de regadío en Abarca de Campos, polígono 2, junto al canal. Derechos agrícolas y ganaderos. Telf. 627 713135.

**Arriendo:** finca de regadío de tres hectáreas en el Camino San Román de Palencia. Telf. 626 233023.

**Alquilo:** naves agrícolas en Lantadilla, de 750 y 450 metros cuadrados. Telf. 689 250210.

**Vendo:** finca de viña de 3 hectáreas en D.O. Ribera del Duero, en espadera, con agua y goteo, plantada en el año 2000 en Guma (Soria). Telf. 696 376745.

**Vendo:** fincas rústicas por polígonos. Zona Pampliega - Burgos Telf. 675 824389.

**Vendo:** Tres fincas de aprox. 26 has en Galarde (Arlanzón) Telf. 680 373311 y 663 219451.

**Vendo:** viñas en Ribera de Duero. Telf. 676 998480.

**Vendo:** parcela de secano polígono 5 nº 38 hace 13 has en San Vicente del Palaz Telf. 639 142658.

**Vendo o alquiler:** terreno de 500 metros con muros y trasera para aprovechamiento agrícola o ganadero en Morales de Toro (Zamora) Económico. Telf. 615 349957.

**Se alquilan:** dos naves en Morales de Toro (Zamora). Económico. Telf. 615 349957.

**Se arrienda:** media hectárea de viñedo con derechos en Morales de Toro, Zamora. Telf. 615 349957.

**Vendo:** 5 has. de secano en Medina del Campo. Telf. 678 892700.

**Vendo:** parcela de 1,60 has en Pollos, de secano al lado de carretera nacional 620. Telf. 661 929070.

**Vendo:** finca de 74 Has en Segovia, término municipal de Boceguillas, autovía A-1 Km 118, anejo Turrubuelo a 5 Km de Boceguillas, acceso por carretera asfaltada, Conto redondo, cereales, girasol, colza, forrajes. Precio 300.000€, incluido derechos de PAC. Telf. 619 267496. finca.alde monte@gmail.com.

**Alquilo:** cebadero de terneros en Basardilla. Telf. 646 970571.

**Vendo:** explotación formada por 2,22 has de regadío, 12,25 has de secano, 1,71 de pastos, 0,55 de monte y dos solares. En Friera de Valverde (Zamora). Telf. 690 292848 y 659 429028.

**Vendo:** en Tabladillo, Segovia, Comunidad de Regantes vende 16 Ha de secano -susceptibles de poderse regadas por goteo- junto a carretera 605, (a 150 metros por camino de concentración = algo más de 11 has.) y lindando a carretera y con acceso directo casi 5 has, lindan con industria agroalimentaria, precio 250.000€. Telf. 696 969502.

**Vendo:** o arriendo parcela de regadío de 5,37 ha con dos tomas de agua en Amatos del Río. Telf. 665 819607.

**Arriendo:** 2 parcelas de secano de 4,03 y 4,84 has., aproximadamente y parcela de regadío de 3,94 has., aproximadamente en término municipal de Villamayor de Armuña. Telf. 679 420053.

TRABAJO

DEMANDAS

**Se dan trabajos a hacer agrícolas:** sembrar, cultivar...Telf. 646 346670.

**Se necesita:** tractorista con conocimientos de maquinaria agrícola y soldadura. En Renedo (VA). Telf. 675 905205.

**Se necesita:** tractorista-maquinista para empresa de servicios agrícolas especializados en Juarros de Voltoya (Segovia). Se ofrece empleo fijo y flexible, interesados ponerse en contacto con Max. Telf. 699 879055.

VARIOS

**Alquilo:** nave de hormigón de 1000 metros cuadrados en Palencia (carretera de León). Telf. 979 752786.

**Regalo:** perro de caza POINTER, no ha salido a cazar, buen carácter. Telf. 689 250210.

**Doy:** en adopción cachorra PASOR ALEMAN, a persona responsable por no poder atender. Telf. 654 410450.

**Regalo:** 40 o 50 parejas de palomas. 8/10 son grandes. Telf. 606 191055.

**Vendo:** un invernadero con toda la estructura. Tipo industrial. 20m x8m. Telf. 629 471779.

**Vendo:** plantón de chopo de dos primeras savias: UNAL, BUPRE, 1214, RASPALGE y MC. Telf. 639 403235.

**Vendo:** plantas de chopo variedad 1214, BUPRE, UNAL y RASPALGE, todas con certificado de origen, pasaporte fitosanitario y guía. Telf. 696 894675.

**Vendo:** plantas de chopo, todas las variedades y protectores de árboles, se transporta a finca. Telf. 645 935705.

**Vendo:** bodega subterránea de arquitectura popular, buenas vistas, zona ribera de Duero, buen precio. Telf. 676 242608.

**Vendo:** puertas traseras, en buen estado. De 5x4,80 metros, con puerta peatonal. Telf. 687 823888.

RECORDAMOS A TODOS LOS LECTORES QUE LA INSERCIÓN DE ANUNCIOS ESTE ESPACIO ES TOTALMENTE GRATUITA PARA LOS SOCIOS DE ASAJA. PARA AQUELLOS QUE NO PERTENEZCAN A LA ASOCIACIÓN, EL COSTE ES DE 10 EUROS POR PALABRA.





# Juguetes no sólo para niños

## Tiendas especiales para aficionados a la maquinaria agrícola

C. R. / Redacción

John Deere fue la primera firma que entendió el valor de marca que transmitía a través de sus famosas gorras pero también con pequeñas maquetas a escala de sus tractores. Esos juguetes que compartían espacio con la maquinaria real han ido ganando protagonismo en los últimos años, e incluso hoy funcionan como un departamento separado. Así lo han vivido en Agrayra, comercio de Valcabado del Páramo (León) especializado en repuestos agrícolas, que hoy cuenta con un espacio amplio dedicado al tema, así como su propia web, [www.maquetasagricolas.com](http://www.maquetasagricolas.com)

“Empezamos poco a poco, hace quince años, y hoy está consolidado. Digamos

que en la empresa tenemos dos partes, la de trabajar y la de disfrutar”, explica Isabel Guerra, una de las responsables. Muchos de los clientes son o han sido agricultores, pero también hay aficionados “cien por cien urbanitas, niños que ven un día por casualidad un tractor y es el juguete que piden”.

Para atender a esa variedad de clientes, hay todo tipo de artículos, desde una miniatura de tres euros hasta ediciones limitadas de coleccionista que superan los 200 euros.

### Jugar y educar

Si en el caso de Agrayra los juguetes nacieron a partir de un comercio agrí-

cola, [www.Ruraltoys](http://www.Ruraltoys) nació hace diez años en Ciudad Rodrigo (Salamanca) ya como tienda especializada en juguetes. Manuel Gómez, su fundador, apunta que “queremos ofrecer una experiencia que combina diversión y valores, que conecte a las familias con el mundo rural. Es una forma de educar a los niños jugando”. Entre los más vendidos se encuentran los tractores de pedales y eléctricos, camiones de transporte de animales, puzzles, vehículos de radiocontrol, herramientas para huertos infantiles...

En ambos casos, el modelo de venta es multicanal. Manuel indica que el 80 por ciento de ventas provienen de sus webs, mientras que el 15 por ciento restante se canaliza a través de colaboraciones



[www.ruraltoys.com](http://www.ruraltoys.com)  
Calle Herreros, 2, Nave 3.  
Ciudad Rodrigo, Salamanca  
[www.maquetasagricolas.com](http://www.maquetasagricolas.com)  
Agrayra - Ctra Madrid-La Coruña,  
km. 292  
Valcabado del Páramo, León



Arriba, el espacio de Agrayra, en Valcabado del Páramo, León.

FOTO C. R.



Manuel, de Ruraltoys, cuya tienda está en Ciudad Rodrigo, Salamanca.

FOTO C. R.

con jugueterías, cooperativas y concesionarios.

Pero no hay nada como la tienda física, que refuerza la relación con los clientes, y que

permite tocar y ver los tractores con todos sus pequeños detalles. Y es en estos días, previos a la Navidad, cuando se concentra el mayor número de ventas.

← LAS FOTOS DE NUESTROS AGRICULTORES Y GANADEROS

Puedes enviarlas por WhatsApp\*  
al teléfono 682 361 110

\*Preferiblemente en HD

AGRO  
WASAP



Con la sementera a tope en Villamediana (Palencia). Foto Víctor



Alzando una tarde de otoño. Gran foto la que nos envía Luis Ángel, desde Tubilla del Lago, Burgos.



Llegó diciembre. Y la trashumancia, desde tierras abulenses hasta Castilla-La Mancha y en Extremadura.



La más pequeña asistente a la Asamblea de ASAJA Segovia, junto a su joven mamá, Lucía, y también junto a su abuelo, ambos ganaderos.