

Herrera considera «preocupante» el recorte del 5% en los fondos de la PAC

El presidente de la Junta destaca el valor del patrimonio para combatir la despoblación, en la jornada del Comité de las Regiones de Europa

:: ISMAEL DEL ÁLAMO

BURGOS. El presidente de la Junta de Castilla y León, Juan Vicente Herrera, reconoció que en los últimos días se han recibido noticias «preocupantes» sobre los futuros recursos financieros de la Política de Cohesión y la Política Agraria Común (PAC), a la vez que apostó por mantenerlos y continuar insistiendo ante las instituciones de la Unión Europea, informa Europa Press. Lo hizo durante su intervención en el acto de inauguración de la jornada 'El papel del patrimonio cultural en la construcción de la Europa de los ciudadanos' de la Comisión de Política Social, Educación, Empleo, Investigación y Cultura (SEDEC) del Comité de las Regiones de Europa.

Herrera también indicó que la cohesión social, patrimonial y cultural son instrumentos necesarios para fortalecer el sentimiento de pertenencia a Europa. Además, Herrera destacó ese valor como un recurso geoestratégico «exclusivísimo» que no se puede diversificar y que genera economía, sentido de identidad y, a su vez, combate la despoblación.



Herrera, junto al presidente riojano, José Ignacio Cenicerros. :: I. D. A.

El presidente resaltó el peso de Castilla y León con más patrimonios mundiales, en la Unión Europea, con ocho –tres de ellos en Burgos–. Siguiendo con los números, Herrera desgranó el catálogo patrimonial de la comunidad, que cuenta con 2.200 Bienes de Interés Cultural, 122 cascos históricos, 23.000 yacimientos y 300.000 inmuebles de arte sacro. Asimismo, destacó el peso de Valpuesta, Cardeña y Silos en el origen del castellano. Y estos bienes culturales han recibido 31 premios 'Europa Nostra', demostrando su valor.

A juicio de Herrera, esto último debe de ser empleado para construir una Europa cercana y de los ciuda-

danos. No en vano, el sentido identitario de los europeos es uno de los grandes retos que tiene por delante la Unión Europea, que deberá orientar sus futuras políticas hacia ese camino de cercanía o, por el contrario, limitarse a ser una mera organización de lazos económicos.

Burgos y Castilla y León exponen en el Fórum Evolución el peso del patrimonio cultural del territorio como un factor que genera cohesión social y economía. A través de dos mesas redondas, se expondrán las bondades de apostar por el patrimonio cultural como una herramienta que aporta valor identitario y genera economía.

Asaja y UCCL piden conocer los costes del ovino de leche antes de contratar

Las organizaciones responsabilizan a la industria de la situación del sector y se movilizarán si no hay pagos justos

:: ANDREA DÍEZ

VALLADOLID. El sector del ovino de leche está viviendo «la crisis más dura y más larga» con «más de dos años vendiendo por debajo de coste de producción», explicó Jesús Manuel González Palacín, secretario de Asaja, Donaciano Dujo registraron en la consejería de Agricultura, un documento en el que piden celeridad a la consejería de Agricultura en la publicación de un informe para que se conozca el precio medio de coste de producir la leche de ovino.

La producción de ovino en España ha descendido un 50% en los últimos ocho años, pasando de 25 millones de cabezas de ganado a 12,5 millones en la actualidad, según indicó ayer en Segovia el presidente Asociación Española de Lonjas y Mercados en Origen, Urbano Caballo.

Con esta información, apuntan los representantes de estas dos organizaciones agrarias, los ganaderos podrían renegociar los contratos anuales que han firmado porque «la industria ha obligado a hacer contratos a pérdidas», señaló Dujo que también apuntó «el precio de la leche hoy en día está por debajo de 0,70 y los costes de producción por encima de 0,85».

El secretario de UCCL aseguró que «la consejera dice muy alto que se garantizan los costes de producción



González Palacín y Donaciano Dujo muestran el documento que registraron en la Consejería. :: L. PÉREZ-ICAL

y es mentira. Es rotundamente falso». Por su parte, el director general de Producción Agropecuaria, Óscar Sayagués ya indicó que el informe se conocería en junio y que a sugerencia de las organizaciones de productores como Urcacyl se propusieron 50 granjas para poder establecer el precio medio de coste.

«El sector necesita grandes acuerdos y se tiene que establecer un foro

Los ganaderos afirman que les están convirtiendo «en los esclavos de la industria»

de comunicación con la industria», afirmó entonces el director general. A la espera de conocerse los resultados de este trabajo, González Palacín anunció movilizaciones si el informe sobre el coste de la producción de leche de ovino, acordado con la consejería, no sirve para actualizar «de forma automática» los precios fijados con la industria.

Pérdida de ganaderos

Las dos organizaciones agrarias recordaron que los 2.150 ganaderos de Castilla y León producen casi 300 millones de litros de leche de ovino lo que representa el 60% de la producción estatal. Y que sin embargo, también han experimentado una pérdida de más del 10% de ganaderos en el último año. A la presenta-

ción de este documento en la consejería de Agricultura y Ganadería también acudieron algunos ganaderos, entre ellos Eduardo Sahagún, secretario de Pecuaria Tierra de Campos y presidente de Tierras de Ovino, quien definió la situación como «insostenible. Nos está convirtiendo en los esclavos de la industria». En la misma línea, Mario Collantes, ganadero de Tierra de Campos, indicó que «la situación es mala. Para aguantar hay que recortar mano de obra, tirar de cuentas de crédito...».

Además, las organizaciones agrarias también solicitan una modificación en el etiquetado para que sólo se considere de mezcla, aquel queso que supere el 25% de leche de oveja. Y también campañas de promoción de consumo de queso.

Castilla y León batallará «para no perder ni un solo euro de la PAC»

La razón - Salamanca

Castilla y León dará la batalla. Así lo aseguró la consejera de Agricultura y Ganadería y portavoz de la Junta, Milagros Marcos, quien afirmó que desde el Ejecutivo autonómico no están de acuerdo con la propuesta filtrada para reducir la Política Agraria Común (PAC) en un 5 por ciento y aseveró que «vamos a pelear para que no se rebaje ni un

solo euro el presupuesto que viene de Europa para el campo de nuestra Comunidad».

Durante una visita a Salamanca, Marcos recordó que la ministra del ramo, Isabel García Tejerina, «está trabajando en lo que debe ser el futuro de la PAC y lo que necesitan los profesionales del sector de España, y de Castilla y León», así como que las perspectivas de reducción desde Bruselas «eran peores de las que hemos conocido, porque no tiene

nada que ver hablar de un 15 o un 30 por ciento menos que de un descenso del 5 por ciento».

Marcos reconoció así «el trabajo previo realizado desde el Ministerio con otros países», así como el llevado a cabo por la Junta «para buscar ese acuerdo de Comunidad y ayudar al Gobierno en las negociaciones».

«Se ha conseguido que los efectos iniciales y el punto de partida no sean tan espantosos como lo estábamos previendo, en un mo-

mento en el que el Brexit y las nuevas necesidades de financiar temas como los refugiados o la seguridad europea, hacían que el balance dejara un descubierto de más de 25.000 millones de euros», aseveró la consejera.

Más presupuesto para innovar

Asimismo, Milagros Marcos destacó la relevancia y «vital importancia» que tiene estar «en la vanguardia en innovación e investigación» del sector agrario.

Recordó también que la nueva Política Agraria Común prevé partidas específicas «para todo lo relacionado con los estudios y mejoras del sector».

En este sentido, sostuvo que en Castilla y León se viene trabajando en esa línea y en concreto en la apuesta «decidida por la innovación y la investigación a través del incremento del presupuesto», pasando de los siete millones de euros de media anual a los 14 previstos para este ejercicio.

Finalmente, aseveró que «hay que escuchar al sector y recoger sus propuestas».

Berkeley quiere salir a bolsa en un mes para buscar inversores para Retortillo

Su director general subraya el «fuerte apoyo» de la Junta a la planta de uranio de Salamanca

J. LUIS F. DEL CORRAL VALLADOLID
Berkeley Energía, el holding australiano que pretende explotar la mina de uranio en Retortillo (Salamanca) ha solicitado cotizar en las Bolsas españolas y en el Mercado de Valores de Londres (London Stock Exchange).

El consejo de administración de la compañía que dirige Paul Atherley considera que la presencia en estos mercados bursátiles europeos «proporcionarán a la empresa más opciones para su futuro crecimiento», dada «la ubicación geográfica del proyecto de Salamanca en Europa y del tamaño y madurez de la empresa y de sus operaciones».

«Nuestra decisión de cotizar en el índice principal de la Bolsa de Londres y en las Bolsas de Valores Españolas representa un importante avance para la compañía», destaca Atherley, al tiempo que pronostica que la presencia en estos mercados permitirá a Berkeley «cimentar el apoyo entre los inversores institucionales mientras continúa avanzando el proyecto».

El proyecto de explotación de la mina de uranio, que está siendo contestado en algunas zonas de Salamanca, está pendiente de la licencia municipal. El hecho de que Retortillo se quedara sin secretario en dos ocasiones ha llevado al Ayuntamiento a pedir a la Diputación, a mediados del mes pasado, que certifique el informe del arquitecto municipal que dio el visto bueno en agosto de 2017, según Francisco Bellón, director de Operaciones de la compañía.

Berkeley espera publicar alrededor del 30 de mayo el folleto de emisión para cotizar en las



Paul Atherley, E.M.

Bolsas de Madrid, Barcelona, Bilbao y Valencia y confía en que sus acciones computen entre el 6 y el 7 de junio también en la Bolsa de Londres.

BENEFICIOS

Atherley presume en un comunicado de contar con «un fuerte apoyo por parte del Gobierno regional» de Juan Vicente Herrera. Hay que tener en cuenta que ya en 2015, la Consejería de Medio Ambiente concedió la Declaración de Impacto Ambiental.

El primer ejecutivo del grupo australiano ve también un respaldo de «la comunidad en general». A su juicio, ambos supuestos apoyos indican que la sociedad de Castilla y León «es cada vez más consciente de los beneficios que la inversión de Berke-



Francisco Bellón, ICAI

ley puede aportar a la zona».

Al respecto, el primer ejecutivo de Berkeley Energía se muestra «inmensamente orgulloso» del trabajo de su equipo en España «que está desarrollando la mina según los estándares ambientales más altos del mundo», para lo cual precisa que crearán 450 empleos directos y contribuirá «a rejuvenecer una comunidad con un nivel muy alto de desempleo».

La cotización en Bolsa, siempre según Berkeley, aportará al holding «mayor liquidez para su base de inversores, así como acceso de nuevos e importantes fondos de capital, incluido grandes accionistas españoles». Previén que su acceso a los mercados de valores «aporte a la compañía un perfil más alto en los mercados europeos, incluyendo la participación

de posibles accionistas españoles», lo cual consideran «como un valor estratégico fundamental».

Berkeley no tiene intención de realizar una oferta pública de acciones. La fórmula elegida será la de listing, según la cual las empresas salen a Bolsa sin que ninguna acción cambie de dueño hasta que la empresa ya esté cotizando. Sólo una vez que la empresa empieza a cotizar, sus antiguos dueños pueden comenzar a vender acciones.

LICENCIAS

Si las autoridades bursátiles admiten la entrada de Berkeley, esta empresa será la única minera mundial que cotee en la Bolsa española. Según la compañía, esta solicitud de inversión, fechada el pasado 2 de mayo, «marca otro importante paso» para la empresa «a medida que continúa con las actividades del proyecto de Salamanca». «Tras una inversión de más de 120 millones de dólares del Gobierno de Omán el año pasado, la empresa dispone ahora de la financiación necesaria para soportar los costes de capital a medida que avanzan las actividades del proyecto», añade la compañía en un comunicado.

Berkeley solo está pendiente de la concesión oficial de la licencia por parte de la Diputación de Salamanca. Con ese permiso municipal comenzarían los movimientos de tierras para las naves industriales. En ese sentido, no esperarán a tener la autorización oficial del Consejo de Seguridad Nuclear. La compañía cuenta hoy con 68 trabajadores en Retortillo y dice haber invertido casi 70 millones en la última década en la zona.

se justifica en el «incumplimiento de la obligación establecida en el contrato de concesión de conservar la vía en perfectas condiciones de utilización», informa Ical.

El procurador de IU-Equo, José Sarrión, tachó la primera sanción impuesta «pírrica y ridícula». El también coordinador regional de Izquierda Unida recordó que el caso de la AP-6 afectó a más de 3.000 vehículos, en un tramo de 80 kilómetros, y se preguntó si es proporcionada la sanción de 1.200 euros por dejar incomunicados a más de 3.000 vehículos y si se protegen los derechos de los usuarios «con un sistema de sanciones del año 73».

José Sarrión remarco que la AP-6 es una de las «concesiones de peaje más rentables del país» con un tráfico de 30.000 vehículos al día.

Iberdrola fomenta la generación fotovoltaica en el campo

VALLADOLID

La compañía energética Iberdrola presentó en la localidad salmantina de Peñaranda de Bracamonte la iniciativa 'Smart Solar Iberdrola', una solución integral para fomentar la generación solar fotovoltaica entre el colectivo agrario en el marco de una jornada técnica para regantes organizada por Asaja Salamanca.

La compañía eléctrica mostró así a los asistentes a la jornada el funcionamiento de la iniciativa, que ofrece la posibilidad de generar y consumir su propia electricidad mediante la instalación de este tipo de tecnología, informó Iberdrola.

La posibilidad de reducir la huella de CO2 de la energía demandada de la red, así como eliminar la incertidumbre del precio del gasóleo y la gestión logística del suministro en el caso de instalación de grupos electrógenos, además de mejorar la calificación energética de la explotación, son algunas de las ventajas de este nuevo producto comercial.

La Rural de Salamanca prepara la asamblea del 18 de mayo

SALAMANCA

Caja Rural de Salamanca celebra a partir del próximo lunes y hasta el viernes 11 de mayo, las Juntas Preparatorias de la entidad de cara a la Asamblea General anual que se celebra en la sede central de la entidad, en Salamanca capital, el próximo 18 de mayo.

Las Juntas Preparatorias servirán así para que los más de 21.500 socios conozcan los resultados de la entidad en 2017 y puedan designar al delegado de zona para que les represente en la Asamblea General, donde además se adoptarán los acuerdos más relevantes de cara a 2018, informó Caja Rural de Salamanca.

La primera Junta Preparatoria tendrá lugar el próximo lunes 7 de mayo, y será la relativa a la zona de Alba de Tormes. Posteriormente, el día 8, se llevarán a cabo las de Vitigudino y Ciudad Rodrigo, mientras que el día 9 corresponden a Béjar y La Alberca.

El Gobierno estima en 31.000€ la multa a Abertis por la nevada de la A-6

El Ministerio de Fomento impone una primera sanción de 1.200 euros, pero advierte de que la instrucción del expediente todavía no ha concluido

VALLADOLID

El Ministerio de Fomento aseguró ayer que aplicará a Iberpistas, concesionaria de la AP-6 y filial de Abertis, las sanciones máximas que recogidas en la Ley de Autopistas y en la Ley de Carreteras por los episodios de retenciones de tráfico que se produjeron los días 6 y 7 de enero tras las intensas nevadas registradas, y que en total, se-

gún estima el Gobierno, rondarán los 31.000 euros.

No obstante, fuentes del departamento que dirige Íñigo de la Serna explicaron que la instrucción de este expediente informativo no ha concluido y que se pretende incorporar al mismo una serie de actuaciones a ejecutar por la sociedad concesionaria. En este sentido, quisieron dejar claro que, con inde-

pendencia de que se haya producido una actuación «negligente», se considera que tanto los medios como la infraestructura «podrían haberse demostrado insuficientes en algún aspecto, provocando o agravando la situación».

Por el momento, el Ministerio ha sancionado con 1.200 euros a Abertis tras resolver el primero de los expedientes abiertos. La multa



González Palacín y Donaciano Dujo presentan el documento en el registro de la Consejería. ICAI.

El sector agrario urge un análisis de los costes del sector del ovino de leche

Cifra en 15 céntimos la pérdida por cada litro y no descarta movilizaciones

VALLADOLID
Las cooperativas del sector ovino y las organizaciones profesionales agrarias UCCL y Asaja instaron ayer a la Junta a «acelerar» la elaboración de un documento de análisis de los costes de producción del colectivo -que la Consejería comprometió para el mes de mayo o junio- para ver los resultados y así «renegociar» los contratos que se encuentren por debajo de los costes de producción que «nos atrevemos a decir que son todos». Esta petición la registraron en la Consejería de Agricultura para hacérsela llegar a su responsable, Milagros Marcos.

El presidente de Asaja en Castilla

y León, Donaciano Dujo, reclamó «que suba la leche» que está produciendo el sector ganadero de ovino en Castilla y León, dentro de un sector que cuenta con 2.150 ganaderos que producen unos 300 millones de litros de leche, aproximadamente el 60% de la producción láctea de ovino de toda España. «Trabajando estos hombres se están arruinando», lamentó Dujo, porque desde finales de 2015, el precio del producto «ha ido bajando» mientras los costes de producción «se mantienen o suben», informa Ical.

Estos colectivos también reivindicaron la modificación del etiquetado de queso de mezcla, que es

aquel que lleva «por encima del 25% de la leche de oveja» ya que, de lo contrario, se trata de «solo una pegatina». Y por último, pidieron que se potencie la venta de queso de Castilla y León mediante campañas de promoción, así como que la distribución no se lleve a cabo mediante prácticas comerciales «abusivas» que están «arruinando y depreciando un producto de calidad que con tanto esmero y trabajo han hecho nuestros ganaderos» como es el queso de oveja de Castilla y León.

Asimismo, advirtieron de posibles movilizaciones en verano porque el sector «no puede aguantar un año más» en esta situación.

La OPL denuncia ventas de leche 'a pérdidas' en supermercados Lupa

VALLADOLID
La Organización de Productores de Leche (OPL) ha enviado una denuncia a la Agencia de Información y Control Alimentarios (AICA) por haber detectado ventas de leche «a pérdidas» en distintos supermercados Lupa de comunidades como Cantabria y Castilla y León.

Según la OPL, los cartones de leche aparecen ofertados en los establecimientos de esta cadena a

0,55 y a 0,56 euros, una promoción «injustificable e inexcusable», a juicio de la organización, ya que la fecha de caducidad está, además, «datada a dos meses vista y en algunos casos hasta cinco meses».

En un comunicado recogido por Europa Press, la OPL señala que numerosas denuncias registradas en la agencia corresponden al sector lácteo y pide más controles por parte del Gobierno a las industrias

y a la distribución, «que son los que al final obtienen beneficios gigantescos, a costa del productor que no consigue asumir los costes de producción, debido a los pagos que reciben por la leche».

La organización añade que, de esta manera, «ofertando sin ton ni son», se contribuye, también, a «desprestigiar» el producto, consiguiendo que el consumidor «desconfíe» de la calidad de la leche.

AGRICULTURA | CAMPAÑA DE RIEGO

Los regantes del Bajo Duero harán una campaña de riego normal tras las últimas lluvias

La Confederación Hidrográfica del Duero concede 5.500 metros cúbicos por hectárea, una cifra que se aproxima a la cantidad otorgada todos los veranos

R. GRIS / VALLADOLID

La Confederación Hidrográfica del Duero (CHD) concedió este jueves a las comunidades de regantes del Bajo Duero en la provincia de Valladolid 5.500 metros cúbicos por hectárea para que rieguen sus cultivos durante lo que resta de primavera y el verano. Una «buena noticia» para los agricultores de la zona de Tordesillas, Pollos, Castronuño y Simancas-Geria-Villamarciel que han pasado de pensar en una campaña nula en el mes de febrero a tener el agua necesaria en mayo.

El organismo de Cuenca mantuvo un encuentro con todos los representantes de las comunidades de regantes donde se les informó de que todos dispondrán de esta cantidad de agua debido a que las lluvias de los últimos meses han cambiado de forma radical la situación de los embalses del norte de Palencia, que riegan los ríos que

transcurren por la provincia vallisoletana.

Este cambio ha hecho que la dotación se haya ido modificando con el paso del tiempo. Si a primeros de año la previsión por parte de los agricultores era una campaña nula, ya en el mes de marzo los responsables de la CHD abrieron la posibilidad de dotar con cantidades que oscilaban entre los 2.500 y los 3.000 metros cúbicos por hectárea. Unas cifras que no suponían una temporada normal, pero que suponían un alivio de cara al verano.

MEJORAN LOS EMBALSES. Desde ese momento las lluvias han continuado haciendo acto de presencia, lo que ha mejorado la cantidad de agua existente en los embalses y esta semana la dotación se ha elevado hasta los 5.500 metros cúbicos por hectárea, cuando la concesión que tienen los agricultores del Bajo Duero en un año sin ningún tipo



Reunión entre la CHD y las comunidades de regantes del Bajo Duero. / EL DÍA

de restricciones es de 6.000 metros cúbicos. El presidente de la Comunidad de Regantes de Tordesillas, Miguel Ángel Peláez, destacó que con esta cantidad de agua no tendrán problemas para sacar los cultivos adelante. «Este año se ha sembrado mucho cereal y ya estamos en mayo, ya vamos a regar poco, lo que nos dejará agua para el resto de cultivos».

El presidente mostró su satisfacción por el hecho de haber remontado las posibilidades de contar con una cosecha de los tradicionales cultivos de riego como la patata o la remolacha acordes a las producciones de otros años. «Creo que va a ser una campaña completamente normal con el agua que nos han concedido».

Además, en esta ocasión la cantidad de agua necesaria para la campaña será menor debido a que la de superficie sembrada de cereal ha sido mayor que en años anteriores.

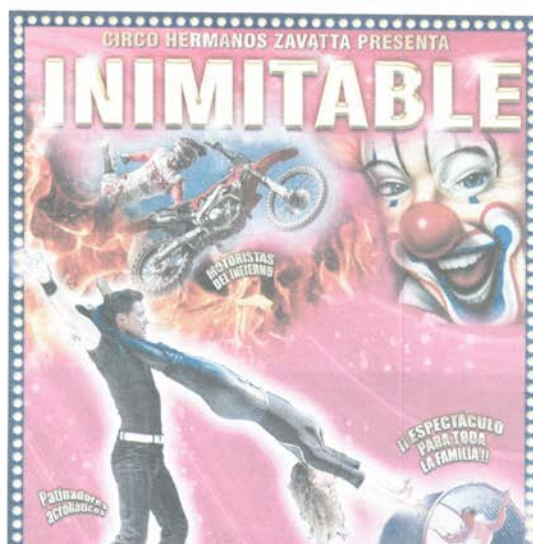

AGRICULTURA | REACCIONES A LA PROPUESTA DE LA COMISIÓN EUROPEA

Las ayudas directas de la PAC podrían reducirse en 55 millones

Las organizaciones agrarias se niegan «a perder un euro» de las subvenciones europeas y avisan que irán «donde sea», mientras que la consejera de Agricultura pide «prudencia»

SPC / VALLADOLID

Castilla y León dará «batalla» ante Europa para evitar que los fondos de la PAC se vean mermados en el nuevo marco presupuestario del periodo 2020-2027 que se está negociando actualmente. La propuesta de la Comisión Europea conocida el pasado miércoles y que desliza un recorte del cinco por ciento en el presupuesto de la Política Agraria Común, ha unido a la administración regional con las organizaciones agrarias de la Comunidad, que rechazan frontalmente perder ni un euro.

Desde la Junta de Castilla y León se estimaba este jueves que la reducción máxima del 3,9 por ciento en los pagos básicos de la Política Agraria Común (PAC), que recoge la propuesta de marco plurianual de la UE, supondría un recorte aproximado de 55 millones para la Comunidad. Además, recalcaron la importancia de que esta partida, que ronda los 900 millones actualmente, se financie al cien por cien a través de fondos comunitarios.

La portavoz de la Junta y consejera de Agricultura y Ganadería, Milagros Marcos, explicó que la propuesta contempla una rebaja del 3,9 por ciento para España en los pagos básicos de la PAC, a los que se añaden otros fondos, que en conjunto podrían reducirse un cinco por ciento, junto con el rebaja del siete por ciento de los fondos de cohesión.

La consejera portavoz indicó que se desconocen las variaciones de los fondos de desarrollo rural y de las nuevas líneas que propone la Comisión Europea, que podrían compensar las rebajas en otros capítulos. Marcos insistió en que los detalles de la propuesta figurarán en el cuadro presupuestario de cada país, el documento en el que aseguró se conocerá con detalle cómo quedaría el reparto de la financiación.

Asimismo, la titular de Agricultura y Ganadería subrayó en declaraciones recogidas por Ical que se debe comenzar a trabajar y negociar sobre esta propuesta, que destacó mejora las primeras líneas que se conocieron sobre el marco plurianual, en el que rebaja de fondos de la PAC era muy superior. Además, añadió que la Junta no contempla una reducción ni de un euro en la PAC y en los Fondos de Cohesión y puso el acento sobre la importancia también del modelo de reparto.

Marcos pidió ser «prudentes» en este proceso negociador ya que además aseguró no se conoce co-



La consejera de Agricultura (zd) recibe el apoyo de los sindicatos y la patronal en la postura de Comunidad sobre la PAC. / ICAL

mo funcionarán los tres instrumentos de recaudación que propone la Comisión. «Es muy precipitado», dijo la consejera, que aseguró que la Junta trabajará de forma «incesante» para defender que la financiación que llega a Castilla y León no se vea minorada.

Recordó que la Comunidad cuenta con una «gran ventaja», como es el acuerdo alcanzado con los grupos políticos, las organizaciones agrarias y las cooperativas, que establece la hoja de ruta a seguir dentro de la negociación.

«UN ESFUERZO EUROPEO». En un tono menos beligerante se muestran las principales organizaciones agrarias, que reclaman «un

esfuerzo» a los países de la Unión Europea para evitar recortes en la PAC, y advirtieron que, si esa propuesta acabara materializándose, habría que «priorizar» a los agricultores profesionales y repartir «mejor» los fondos disponibles. El presidente regional de Asaja, Donaciano Dujo, no ocultó su decepción por este dato que se presenta como «muy preocupante», al tiempo que rechazó los «buenos deseos a tres años vista» de la clase política garantizando la aportación de los fondos que no ponga Europa. Por su parte, desde la Alianza UPA-COAG, Aurelio González apostilló que las cifras «todavía no son exactas» y pidió «un esfuerzo» a los países para incrementar el presupuesto nacio-

nal de cada estado para que la PAC «no sufra recortes». Así, manifestó que si se quiere disponer de otras políticas comunes como es el caso de Defensa o Inmigración, habrá que poner «más presupuestos».

En la misma línea se expresó el coordinador regional de UCCL, Jesús Manuel González Palacín, quien estimó que, si hay más presupuesto, debería mantenerse el de todas las políticas de la UE. «No estamos de acuerdo en esa deducción», apostilló, aunque avanzó que en el caso de que se mantenga esa propuesta que «todavía tiene mucho recorrido», habrá que insistir «muchísimo» en definir «muy bien» el papel del «agricultor genuino» para determinar quién puede cobrar la PAC.

APOYO UNÁNIME

El Diálogo Social refuerza la posición común

Pocas horas antes de conocerse la propuesta inicial el pasado miércoles del próximo presupuesto europeo, Castilla y León reforzaba su postura de Comunidad en relación a la PAC con la adhesión de los miembros del Diálogo Social.

Los sindicatos UGT y CCOO y la patronal Cecalear dieron su res-

paldo al documento común elaborado por la Consejería de Agricultura y Ganadería con el fin de reclamar una Política Agraria Común (PAC) que mantenga la financiación, beneficie a los profesionales del sector y prime la incorporación de jóvenes y mujeres a este sector. Con estas nuevas adhesiones, Castilla y León fortalece su posición en relación a esta materia de cara a las negociaciones del nuevo marco a partir del año 2020-2021.

Esta posición común fue rubricada el pasado mes de marzo por

los grupos políticos de las Cortes, las tres organizaciones profesionales agrarias y la Unión Regional de Cooperativas Agrarias de Castilla y León (Urcacyl).

El documento, elaborado por la Consejería de Agricultura y Ganadería, nació con el objetivo de definir los beneficiarios, las prioridades y los instrumentos de la futura PAC y que esta garantice un sector agrario rentable, sostenible e innovador que fije, al mismo tiempo, población en el medio rural.

ENTREVISTA Experimentado, con muchos años de profesión y representante del colectivo en organismos nacionales e internacionales, Escaja reivindica más visibilidad para la enfermería en España como presidente del Consejo de Colegios Profesionales

**ALFREDO
ESCAJA
FERNÁNDEZ**

PRESIDENTE DEL CONSEJO
REGIONAL DE ENFERMERÍA

«Tener un consultorio en cada pueblo ni es sostenible ni es eficiente para el sistema sanitario»

SANTIAGO GONZÁLEZ / VALLADOLID

El presidente del Consejo de Colegios de Enfermería reclama mayor visibilidad de estos profesionales y la asunción de un mayor protagonismo en la atención a los pacientes, tanto en atención primaria como en el medio rural. Escaja se queja de que sus reivindicaciones chocan casi siempre con la Consejería de Sanidad.

¿Qué retos tiene planteados la profesión de enfermería?

La enfermería es una profesión joven y poco a poco vamos avanzando, pero queda mucho porque los cambios normativos no están llegando a los puestos de trabajo. Hay varios factores para ello, aunque quizás el más evidente es que la administración sanitaria no es consciente de la aportación de la enfermería, seguimos en un modelo antiguo, donde todo está planteado en torno al médico y los demás somos sus ayudantes. Tenemos que pasar a creer de verdad que el ciudadano es el responsable de su salud y que todos estamos para apoyarle y prestarle la atención que merece.

Para eso necesitamos visibilidad y a la enfermería le está costando mucho hacerse visible a la sociedad, especialmente porque hay una gran mayoría de mujeres (un 82 por ciento) y también porque tenemos por encima una profesión con una historia y un poder muy grande, que es la medicina. Es sorprendente que en países latinoamericanos, donde la formación universitaria de las enfermeras es altísimo, el reconocimiento social es muy bajo, mientras en los países nórdicos, donde no están tan integradas en la universidad, la enfermera tiene prestigio social.

¿Qué reivindicaciones hacen desde el Consejo para conseguir esto?

La primera es la enfermera a la demanda, que no es más que una persona pueda ir al centro de salud sin cita previa, simplemente porque tenga dudas con su tratamiento o por algún síntoma extraño, y le atienda una enfermera. Esto ya lo acordamos con el consejero de Sanidad, con quien vivimos una etapa muy buena en la legislatura pasada, e iba a ser muy importante porque quitaría trabajo en la atención especializada al no tener que acudir tanta gente a urgencias. Sin embargo, está totalmente parado porque parecía que atacábamos las funciones de los médicos y se quejaron.

Yo creo que la sanidad que tenemos hoy en día no la van a tener nuestros hijos

La jubilación es una oportunidad para amortizar plazas de médicos y cubrirlas con enfermeras

La carrera profesional es una de las mayores vergüenzas que ha habido en CyL

Otra reivindicación es lo que llamamos competencias avanzadas, es decir que hay enfermeros que llevan toda su vida en un puesto de trabajo y, sin tener que hacer la especialización completa, son los más competentes para ponerla en marcha. Hablamos de consultas de endoscopias y muchas actividades más que hacemos en los hospitales y que deberíamos perfeccionar y posicionarnos para asumirlas nosotros.

También están las consultas específicas de enfermería en hospitales, donde podríamos llevar un seguimiento del tratamiento y realizar otros controles al paciente. Y sobre todo, una profesión no puede considerarse desarrollada hasta que no tenga la capacidad de diagnosticar, algo que nos ha concedido una directiva comunitaria y que apoyan sentencias claras. Nos falta es esa llamada prescripción enfermera, que es únicamente un fallo de la ley del medicamento, que nos dejó fuera y ahora llevamos años con un decreto a vueltas para ver cómo se arregla.

¿Están de acuerdo con la petición del consejero de Sanidad para que las vacunaciones queden fuera de la prescripción enfermera?

El consejero entiende que las vacunas, al incluirse en campañas de salud pública, no necesitan el diagnóstico de ningún médico o enfermera, simplemente tienen que hacerlo por ser funcionario público y estar a disposición del sistema. Pero entendemos que no a todo el mundo se le puede vacunar, y por ello la enfermera, que tiene conocimientos y capacidad suficientes, debe hacer esa prescripción.

Otra batalla planteada con la Consejería es el desarrollo de la carrera profesional. ¿Cómo se encuentra la negociación?

El tema de la carrera profesional es una de las mayores vergüenzas que se han cometido en esta Comunidad. Yo participé como miembro del Consejo General de Enfermería en 2003 en Madrid en todas las negociaciones sobre la carrera profesional, que se contemplaba como algo motivador para los mejores, los que se formarían cada vez más, los que asistieran a congresos y los que se implicaran incluso con las políticas sanitarias. Entonces, el nacimiento de la carrera profesional fue la motivación y el derecho profesional de uno a no sacar un título cuando tiene 22 años y jubilarse a los 65 en el mismo puesto de trabajo y con el

mismo título. Por ello se establecieron los grados 1, 2, 3 o 4 en virtud de los méritos y eso sería reconocido en cualquier lugar donde trabajara, pública o privada y en todas las comunidades. Lógicamente, junto al grado se concedía una retribución económica como complemento.

¿Y por qué no se trasladó a Castilla y León?

Cuando se plantea la carrera profesional en Castilla y León aparece el famoso Diálogo Social y los sindicatos de clase negocian con el presidente de la Junta que tiene que ser para todos los trabajadores, con lo cual se desvirtúa totalmente y se convierte en un incentivo al que los enfermeros tenemos que acceder por méritos en investigación, gestión clínica, asistencia, etc. mientras que el resto, como no tienen otros baremos, lo consigue por años de servicio.

Como los sanitarios tenemos que cumplir muchísimos requisitos, pues solo el 3 por ciento de las enfermeras tiene el grado 3 y el 2,9% el grado 2, mientras que el 30 por ciento de los auxiliares administrativos ya tiene grado 3 y el resto de los que no son sanitarios tienen concedida la carrera profesional.

Esto supone que, como todo lo que se hace en Castilla y León, termina en los tribunales. Nuestra opción, y coincidimos con el colegio de médicos y los sindicatos médicos y de enfermería, es modificar de arriba abajo el decreto de carrera profesional que se hizo en Castilla y León.

¿En otras comunidades se ha desarrollado con normalidad?

Sí, prácticamente en todas porque no se hecho la carrera profesional para quien no lo incluía inicialmente, que eran los profesionales sanitarios. A nosotros nos parece muy bien que haya complementos retributivos por antigüedad, dedicación, etc. para los que no sean sanitarios, pero eso no se tiene que llamar carrera profesional.

Hay también otro problema porque aquí no se ha desarrollado el grado 4 de carrera profesional, y ahora mismo llegan profesionales de otras comunidades con ese grado y no lo cobran. Esto es el caos de las comunidades autónomas y del consejo interterritorial, porque con la sanidad se hace mucha política y estamos al cortoplacismo de los políticos. Me preocupa mucho y me da un poco vergüenza que todo el mundo sepa que el sistema sanitario pu-

blico no es sostenible y nadie se atreve a afrontarlo porque están mirando a las elecciones.

¿Este sistema autonómico también es responsable de las diferencias salariales, ¿qué se puede hacer para una equiparación?

Es evidente que una enfermera en el País Vasco gana un 30 por ciento más que otra en Castilla y León y esto no se puede permitir. Aquí como tenemos poco dinero damos muchos días de descanso so no arreglamos el sistema, sino que lo empeoramos porque al final la atención no se mejora. Como también hay que plantearse seriamente los ratios y las plantillas porque hay autonomías con tres veces más enfermeras por habitante que otras, lo que no es lógico. Si decimos que todos los ciudadanos tienen derecho a la salud hay cosas inconcebibles.

Precisamente, el aumento de plantillas está entre sus peores en la Comunidad?

No somos de los peores de España, estamos en un punto medio alto, pero tenemos una muy mala distribución y organización. Y aparte de eso tenemos un grado muy alto de interinidad porque aquí todas las oposiciones se judicializan. Cada proceso para consolidar puestos de trabajo es un desastre.

Desde la organización colegial no queremos hablar de ratios de profesionales, pues el número es importante en grandes hospitales de Castilla y León que están saturados, pero hay otros puestos donde no pasa. Sería más lógico hacer un estudio de idoneidad y plantearse seriamente una buena organización de los recursos, aunque es complicado cuando los que podríamos hablar de organización de enfermería no ocupamos ni un puesto de responsabilidad en la Junta. El máximo cargo que ocupa un enfermero es jefe de servicio Consejería donde hay de todo.

Realmente, la solución que tenemos es poner a enfermeros en puestos de gestión y seguro que vamos a necesitar más enfermeras, pero no tantas como se plantean, simplemente con organizar mejor el sistema de salud sería suficiente.

En alguna ocasión ha hecho referencia a una masiva jubilación de enfermeros en los próximos diez años, ¿existe el mismo problema que con los médicos?





MIRIAM CHACÓN (ICAL)

Es un problema serio y estamos en la misma situación, aunque hay que afrontarlo de manera distinta a los médicos, ya que en su caso se da sobre todo en atención primaria y se debe al control que han ejercido sobre las facultades de medicina.

Nosotros reivindicamos más enfermeras en atención primaria, pues por ejemplo en Inglaterra hay dos enfermeras por cada médico, mientras en Castilla y León tenemos una enfermera por 1,1 doctores. La jubilación masiva es una oportunidad, y se le hemos dicho al consejero, para hacer un cambio serio amortizando plazas de medicina que no deberían estar y cubriéndolas con plazas de enfermería, especialmente de la especialidad familiar y comunitaria. Esta profesional debería prestar el 80 o 90 por ciento de la atención en el medio rural. Una población tan envejecida no necesita una atención de agudos, sino otro tipo de cuidados. Y así además tendríamos unos

hospitales que fuesen de agudos y no auténticos geriátricos.

Respecto al modelo organizativo, ¿cómo están las unidades de gestión clínica tras la sentencia que las anulaba?

Nos opusimos duramente desde el principio. Aunque filosóficamente están bien planteadas, se necesitaba una gestión profesional, que no tenía que estar necesariamente a cargo del médico, y controles que garantizaran que no había un interés económico sino mejorar la prestación. Y a pesar de que el consejero se hincha a decir que no era una herramienta economicista, todos los que estábamos en el sistema entendíamos que sí lo era.

Pero en el fondo, nosotros nos opusimos porque una vez más la Consejería nos trató mal, es decir que el decreto hacía prácticamente imposible que un enfermero dirigiese una unidad de gestión clínica, a

pesar de que tenemos muchos más créditos de gestión que los médicos y de que la supervisora es la que hace todas las compras y lleva recursos humanos, materiales y organizativos.

Desde su conocimiento del sistema sanitario, ¿cómo ve el enfrentamiento político entre los que defienden el actual modelo y los que consideran que está bajo mínimos? Tenemos un sistema sanitario público de los mejores del mundo, pero estamos descendiendo.

Muchas veces he oído decir a los políticos que no se deberían utilizar las pensiones como materia de confrontación política. En la sanidad pasa lo mismo. Muchas veces se acusa a la Consejería de favorecer a la sanidad privada y no es así, lo que tampoco significa que todo se esté haciendo bien.

Pero lo que me preocupa mucho es la sostenibilidad, yo creo que la

sanidad que tenemos ahora no la van a tener nuestros hijos. Nadie está afrontando el problema de forma seria, cuyo coste va creciendo a medida que la población es cada vez más envejecida. Si la pirámide continúa así va a ser prácticamente insostenible el sistema sanitario público. Terminaremos por hacer un sistema complementario y al final tendremos las desigualdades que ninguno deseamos.

¿En una comunidad con gran dispersión y envejecimiento, es eficiente y sostenible mantener consultorios en todos los pueblos?

Yo creo que no es eficiente y ni sostenible, y lo digo sabiendo que decir estas cosas suena mal, pero hay que decirlo. Yo apoyé al consejero cuando se atrevió a hacer un mínimo de reorganización, pero los alcaldes del PP se encargaron de cargárselo presionando al presidente de la Junta y se vino abajo.

Si se ha reestructurado la educación y hay pueblos donde no hay escuelas porque no hay niños, donde hay cuatro personas mayores algo habrá que hacer, aunque evidentemente hay que atenderles. Tendremos que cuestionarnos el consultorio local, pero con ello se hace demagogia porque en los pueblos es donde se consiguen los votos.

Todo el mundo sabe que la sanidad no es sostenible y si no hacemos nada llegará el momento en que tengamos dos sanidades, una para los que la puedan pagar y otra para el resto con listas de espera interminables, etc.

Si vamos al fondo, hay que hacer un sistema que impida tantísimo flujo a la atención especializada, potenciando un sistema sanitario en primaria que funcione. La única solución es potenciar la educación para la salud, hábitos saludables y una sociedad menos medicalizada, no hay políticas que lleven a e'

ENTREVISTA

Zoetis secuencía el genoma completo de la vaca lechera

BIOTECNOLOGÍA La secuenciación del genoma de la raza Holstein es un paso científico que puede provocar un salto en la industria láctea. Hablamos con el vicepresidente senior para Europa del Sur

CÉSAR MARCOS

La cita se le atribuye a Louis Pasteur, químico y bacteriólogo francés: «La medicina cura al hombre, la medicina veterinaria cura a la humanidad». Los veterinarios y la industria de sanidad animal son un engranaje fundamental para diagnosticar y prevenir las zoonosis, que se pueden transmitir a los seres humanos. Además, luchan contra las enfermedades animales a golpe de inversión en investigación y desarrollo.

Zoetis, compañía líder en salud animal a nivel mundial, encabeza la clasificación de empresas del sector en esfuerzo investigador. Se trata, en todo caso, de productos novedosos para distintas especies, en ámbitos relacionados con nuevas terapias, como aquellas basadas en los anticuerpos monoclonales, nuevas vacunas para la prevención de enfermedades y nuevos sistemas de predicción, como pruebas genéticas que anticipen el futuro comportamiento de los animales en lo relativo a producción, resistencia a enfermedades o bienestar animal.

Hallazgo clave

«En concreto, en lo que se refiere a vacuno de leche, tenemos un importante dossier dedicado al cuidado de su salud y bienestar», asegura Félix Hernáez, vicepresidente senior de Zoetis Europa del Sur y director general para España, por lo que la compañía ha apostado por secuenciar el genoma de referencia completo de la vaca de producción lechera por excelencia, la Holstein,



ADN INNOVADOR

La multinacional destinó el pasado año 380 millones de dólares a investigación y consiguió, gracias al trabajo de los más de 1.000 investigadores que componen su red de I+D, 200 aprobaciones para productos nuevos y para innovaciones sobre otros ya existentes.

con el objetivo de entender mejor las bases genéticas de los diferentes fenotipos de vacuno lechero. «Un gran avance, sin duda, para la mejora de la salud, bienestar y productividad de los rebaños, que impulsará la eficiencia, sostenibilidad y rentabilidad del sector vacuno lechero».

De hecho, este hallazgo es el origen de nuevas y sencillas herramientas genéticas de uso en granjas comerciales desde la primera semana de vida de las novillas, que ponen a disposición de los ganaderos los resultados genómicos de más de 70 rasgos de producción, salud y tipo, así como varios índices compuestos.

«Teniendo en cuenta que el coste que supone una novilla desde su nacimiento hasta que empieza a producir ronda los 1.800 euros, esta herramienta, que nos ofrece toda la información sobre el potencial productivo y de resistencia a enfermedades de los animales desde una edad muy temprana, permitirá al ganadero identificar e invertir desde el primer momento en aquellas novillas que más aporten desde el punto de vista genético y productivo al futuro de la explotación», indica Hernáez.

Secuenciar un genoma supone determinar el orden exacto que ocupan las bases (Adenina, Guanina, Timina y Uracilo) dentro de la estructura helicoidal de un ADN específico. En vacuno, son 30 pares de cromosomas, esto es, ordenar cerca de tres millones de bases. Solo se disponía del genoma de una vaca de carne, concretamente de raza Hereford, secuenciado en 2009, pero era insuficiente para explicar

la diferenciación genética completa de una especie.

El trabajo a nivel genómico en hembras de vacuno lechero comenzó en 2012 y ha aportado una evolución enorme y rápida en este sector productivo. Tradicionalmente, se vienen utilizando toros mejorantes para inseminación artificial de hembras de las que no se tiene información genética real. El ganadero se limita a suponer una buena producción lechera en base al pedigrí del animal.

Es, por ello, que esta nueva herramienta genética permitirá a los ganaderos identificar las novillas de mayor potencial y cruzarlas con los mejores sementales acelerando así en años el progreso genético de las explotaciones comerciales de vacuno de leche.

«Además, se va a poder ayudar a las vacas de leche a vencer las enfermedades tan importantes como la mamitis, la neumonía o las cojeras», sostiene Francisco Fueyo, director de la Unidad de Negocio de Rumiantes y Equino de Zoetis en España.

Pionera solución

El desvelo por las mascotas se acentúa en el cuidado de su estatus sanitario y crece la inversión de sus dueños en cuidados veterinarios. Las industrias de sanidad y nutrición animal han visto cómo el seguimiento de perros y gatos contribuye

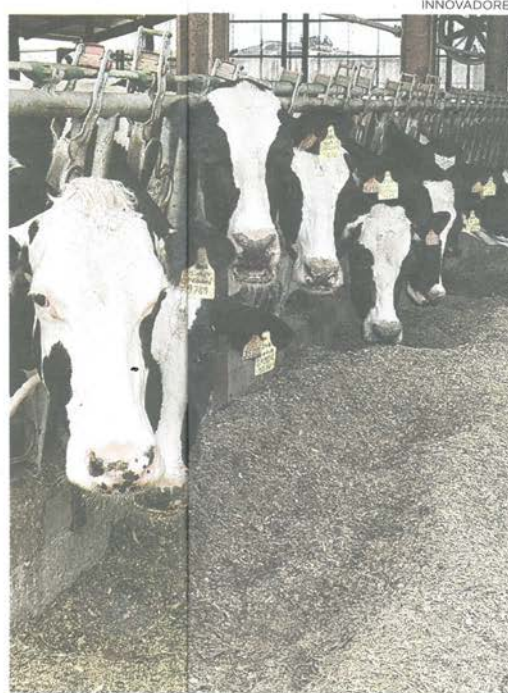

Una vaca en una explotación lechera.

con unos 256 millones de euros al total de su facturación en 2017, con más del 27%, solo por detrás del todopoderoso porcino, según Veterindustria.

Más en concreto, los animales de compañía suponen en la actualidad un motor de crecimiento importante para Zoetis, con unos ingresos consolidados en este segmento de 2.226 millones de dólares a nivel operacional, lo que supone un incremento del 14% respecto a 2016.

Como ejemplo de su foco en innovación, Zoetis ha sido pionero a nivel de la Unión Europea en poner en el mercado la primera terapia con anticuerpos monoclonales en veterinaria, destinada concretamente al tratamiento de la dermatitis atópica canina, que afecta a uno de cada 10 perros y su incidencia no deja de aumentar.

«Se trata de terapias ya instauradas en medicina humana que hasta ahora, por falta de viabilidad y desarrollo tecnológico, no han podido instaurarse en salud animal y que tienen un gran futuro para la medicina veterinaria», explica Hernáez. La compañía inicia así una nueva era en salud animal, marcada por este tipo de terapias dirigidas que pueden ser diseñadas de manera muy específica, y con grandes posibilidades en el campo de la oncología o el tratamiento del dolor, entre otros.

Población activa Menos y más envejecidos

La crisis demográfica se traslada al mercado laboral

► En solo diez años, España ha perdido el 34% de su mano de obra menor de 35 años

ROBERTO PÉREZ

El invierno demográfico en el que se ha instalado la sociedad española ya está afectando de forma creciente al mercado laboral. La mano de obra disponible, la población activa, lleva años reduciéndose. Y, al mismo tiempo, envejece cada vez más. El dato es rotundo: en los diez últimos años, España ha perdido el 34% de su mano de obra menor de 35 años de edad, pero ha disparado un 45% la de más de 50 años.

Que aumente la población activa de más edad no es un problema en sí mismo para el mercado laboral. Lo que es

preocupante es que eso se produzca al mismo tiempo que desaparece mano de obra joven. Eso sí es un problema, sobre todo por el horizonte que dibuja a medio y largo plazo: falta de relevo generacional y riesgo agravado de desequilibrio en el sistema de la Seguridad Social.

¿Por qué baja la población activa joven? Los análisis demográficos de los últimos años apuntan a una combinación de factores. De una parte, los efectos de 40 años de tasas de natalidad a la baja en nuestro país. De otro lado, las secuelas demográficas que ha dejado la última crisis económica: durante los años de bonanza, desde la segunda mitad de los 90 hasta 2008, España atrajo población inmigrante al calor del despegue económico, y eso rejuveneció el censo; pero al estallar la crisis se produjo el efecto inverso. La prolongada recesión empujó a una parte de esos in-

Soria y Zamora, las provincias con la mano de obra más envejecida

En siete provincias españolas, los mayores de 55 años suponen más del 20% de toda la población activa. Son las que tienen la mano de obra más envejecida. La lista la lideran Soria y Zamora, donde los mayores de 55 años suponen, respectivamente, el 23,6% y el 23% de toda su población activa. Tras ellas se sitúa Ávila, con un 21,3% de activos mayores de 55 años de edad. En Palencia y León la tasa es del 20,8%, del 20,6% en Lugo, y del 20,3% en Huesca. En el extremo opuesto se sitúan Cádiz, Málaga y Almería, las tres provincias con un menor porcentaje de mayores de 55 años en el total de su población activa. En Cádiz suponen menos del 14%, el 14,3% en Málaga y el 14,8% en Almería.

migrantes a emprender el camino de vuelta o buscar oportunidades en otros países europeos. Y, además, jóvenes españoles también optaron por buscar empleo en el extranjero.

Jóvenes y empleo

A esas dinámicas demográficas se añade otro factor más que explica la reducción de la población activa joven que se ha producido en los últimos años: ante un mercado laboral cada vez más competitivo y que la crisis adelgazó, más jóvenes han optado por alargar su etapa formativa para prepararse mejor, lo que retrasa su incorporación al mercado laboral.

De todo eso dan fe las cifras que arroja la Encuesta de Población Activa (EPA). La última que se ha publicado, relativa al primer trimestre del año, indica que la población activa menor de 35 años supone en estos momentos en España el 26% del total, mientras que hace diez años representaba el 40% de toda la mano de obra disponible en nuestro país. Desde 2008, España ha perdido más de tres millones de activos menores de 35 años. Es decir, más de tres millones de jóvenes en edad, condiciones y disposición de trabajar.

Este desplome de la población activa joven se ha debido, mayoritariamente, a la caída demográfica global. Y también por ese retraso en la edad

Evolución de la población activa por franjas de edad

Totales por grupos ● Menores de 35 años ● De 35 a 49 años ● De 50 años o más

Datos en millones

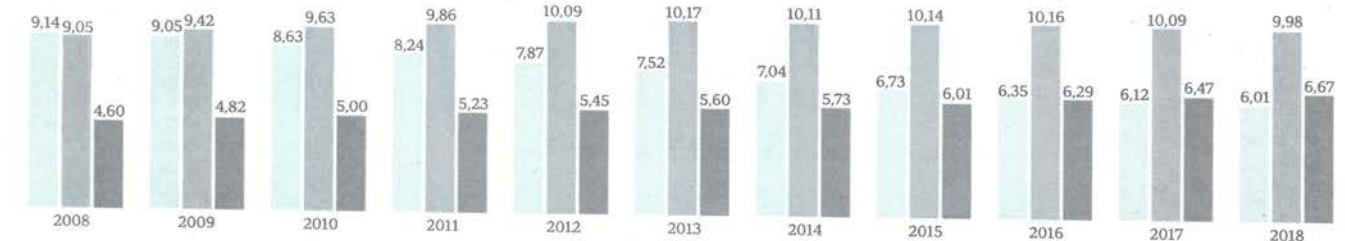

Fuente: Encuesta de Población Activa (EPA)

Empleo Veinte provincias reducen el desempleo a costa de hundirse demográficamente

La perversa alianza entre el paro y la despoblación

R. P.

Durante el último año, la despoblación -y no la creación de empleo- ha sido la principal causa de que la reducción del paro en veinte provincias españolas. Es decir, en casi la mitad del territorio nacional. La mayoría son zonas especialmente azotadas por la regresión demográfica, por la pérdida de población y por un acusado envejecimiento de sus censos. Son veinte botones de muestra de esa perversa alianza trabada entre paro y despoblación en la España más castigada por la crisis poblacional.

Según la última Encuesta de Po-

blación Activa (EPA), entre el primer trimestre de 2017 y el primero de 2018, el paro se redujo en España en 458.300 personas, aunque en realidad la creación neta de empleo fue menor (435.600). Los casi 23.000 de diferencia se explican por el descenso de la población activa.

En la inmensa mayoría de provincias españolas, la crisis demográfica -traducida en pérdida de población activa- es una de las causas de que se esté reduciendo el paro. Y en veinte de ellas es el principal motor de la caída del desempleo.

La situación más extrema se da en

Zamora. Es el territorio en el que se da la «tormenta perfecta» en términos de crisis demográfica y económica. Esta provincia tiene menos población que hace un año, menos puestos de trabajo y más paro. Es así porque en esta provincia la destrucción de empleo ha sido incluso mayor que la pérdida de población activa. Según la EPA, entre el primer trimestre de 2017 y el primero de 2018, Zamora ha perdido 4.800 activos y, además, ha destruido 6.200 empleos netos.

En otras siete provincias también se da una situación crítica, aunque sin llegar al extremo de Zamora: en ellas, aunque también se reduce la ocupación, al menos consiguen que

se reduzca el paro; eso sí, es una perversa paradoja que se explica porque la demografía se desploma más que el mercado laboral. Cuenca es uno de

esos casos: según la EPA, esa provincia perdió 2.800 empleos en doce meses, pero no ha aumentado el paro, sino que lo ha reducido -casi 2.700 desempleados menos-. La explicación radica en que, en Cuenca, la población activa se ha reducido en más de 5.000 personas en doce meses.

Ávila, Granada, Jaén, Lérida, Segovia y Toledo son provincias en las que se ha producido el mismo fenómeno durante el último año, con más o menos intensidad. Según la EPA, en todas ellas se ha reducido la ocupación

Zamora, caso extremo: pierde población y aumenta el paro

ENVEJECIMIENTO

En 2008, el 40% de la población activa española tenía menos de 35 años. Ahora supone solo el 26%

Distribución de la población activa

En porcentaje

● ≤ 35 años ● 35-49 años ● ≥ 50 años

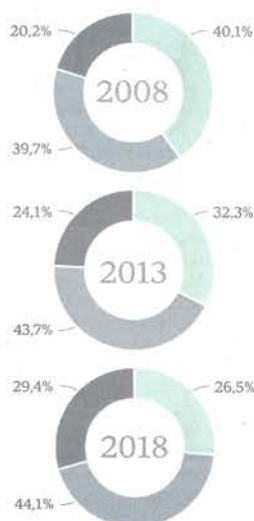

Variación en la última década

En porcentaje variación 2008-2018

● ≤ 35 años ● 35-49 años ● ≥ 50 años



ABC

y, sin embargo, también han recordado el paro.

Múltiples ejemplos

En otras doce provincias españolas la despoblación también es la principal causa de la reducción del paro, aunque al menos ellas sí que han logrado crear empleo neto durante el último año. Es lo que ha ocurrido en Alicante, Asturias, Cádiz, Cantabria, Ciudad Real, Córdoba, Huesca, Murcia, Orense, Pontevedra, La Rioja y Zaragoza. Todas ellas han logrado recortar el paro, pero mayoritariamente por la pérdida de población activa. La provincia de Zaragoza, por ejemplo, ha logrado reducir el paro en 7.800 personas en doce meses, pese a que en ese tiempo solo ha creado 1.100 empleos netos -los otros 5.700 desempleados menos es lo que ha perdido de población activa-. Otro

ejemplo, Pontevedra: la EPA calcula que la despoblación de esta provincia gallega le ha permitido que, en doce meses, haya reducido el paro en 4.800 personas pese a que solo ha creado 1.200 empleos netos.

Cádiz es un ejemplo demoledor de esta combinación entre despoblación y caída del paro. En esta provincia andaluza, la población activa se ha reducido en casi 21.000 personas entre el primer trimestre de 2017 y el primero de 2018. Gracias a eso, con solo 1.000 empleos netos que ha creado, ha logrado que el paro se reduzca en 21.600 personas en doce meses.

Pese a la recuperación económica, la demografía sigue a la baja en la mayoría de provincias españolas: 31 perdieron población activa en el último año, y 37 tienen menos activos ahora que hace cuatro años.

Inmigración

Los demógrafos insisten en que resulta evidente que a corto, medio e incluso largo plazo, la única forma de revertir la regresión demográfica -y su impacto en el mercado laboral- pasa por consolidar un crecimiento económico que sea capaz de atraer población. Por sus pobres tasas de natalidad, España lleva muchos años demostrando que no tiene capacidad de garantizar una remontada demográfica, ni siquiera un relevo generacional sostenido. De ahí que el rejuvenecimiento demográfico tenga que pasar por «importar» recursos humanos, por la captación de flujos de migración que forzosamente han de sustentarse en un crecimiento económico sostenido y que garantice crecientes niveles de ocupación.

Aunque es un problema que afecta al conjunto de España, el erial demográfico y su correlativo en el mercado laboral no apura por igual a todo el territorio. Pero sí que cada vez azota a más parte del país. El desierto demográfico se está extendiendo: ya son catorce las provincias en las que más del 80% de sus municipios tienen menos de mil habitantes censados. Más de 4.000 municipios españoles están en riesgo de extinción demográfica.

Fomento dispuesto a atajar la superpoblación de conejos

VALLADOLID

El Ministerio de Fomento ha reiterado su compromiso con Asaja (Asociación de Jóvenes Agricultores) para seguir trabajando en poner fin a los problemas causados por los conejos, principalmente, en zonas del centro de la península. En este sentido ha avanzado que Adif ya ha construido cerca de 150.000 metros lineales de malla anti-conejos en zonas de Castilla y León y Castilla-La Mancha.

En este sentido, ha mostrado su total colaboración con la organización agraria para atajar el problema que supone la superpoblación de los conejos para los agricultores de la zona en una reunión mantenida entre el secretario de Estado de Infraestructuras, Transporte y Vivienda, Julio Gómez-Pomar, junto con el secretario general de Infraestructuras, Manuel Niño, el director general de Carreteras, Jorge Urrecho, y el presidente de Adif, Juan Bravo, con el presidente de Asaja, Pedro Barato, y otros representantes de la organización agraria.

El dinero de la PAC podría bajar hasta el 15%

La UE plantea un ajuste del 3,5% en las ayudas directas para España

Comienza la negociación sobre el futuro Marco Presupuestario de la UE

C. Lumbereras - Madrid

La Comisión Europea ha propuesto reducir el dinero con el que se financiará la PAC durante el periodo 2021-27 un 5% en relación con las cifras del actual Marco Financiero. No obstante, ese recorte podría llegar al 15% si se tienen en cuenta los efectos de la inflación, según algunas organizaciones agrarias europeas. De acuerdo con los datos facilitados por los servicios de Bruselas, los agricultores y ganaderos españoles deberían hacer

frente a un recorte de las ayudas directas incluidas en lo que se denomina el primer pilar de la PAC del 3,5%, siempre y cuando el Consejo de Ministros, la Cumbre Europea y el Parlamento Europeo aprueben la citada propuesta. En ella se plantea también una reducción del dinero destinado a financiar la política de desarrollo rural, el llamado segundo pilar, del 15% de media en toda la UE. De momento la Comisión no ha ofrecido más datos sobre la distribución de estos últimos fondos por Estados miembros.

Las cifras anteriores figuran en la propuesta que ha presentado la Comisión Europea sobre el Marco Financiero 2021-27, en la que se recogen las grandes líneas del presupuesto de la Unión Europea para ese periodo. Ahora

AYUDAS DE LA PAC 2021

Estimación de pagos para 2021 con descuento del 5% En mill. de €



Fuente: Comisión Europea

comienza la verdadera negociación en el Consejo de Ministros correspondiente y en la Cumbre Europea, por un lado, y también en el Parlamento Europeo, que tiene poder de codecisión en los asuntos presupuestarios. El objetivo es cerrar un acuerdo político antes de que se disuelva éste último, a principios de la primavera del año que viene.

La opinión / EL GALGO APELES

Eje Madrid-Paris

CÉSAR LUMBRERAS

García Tejerina pretende que España y Francia lideren un grupo de Estados miembros que rechacen el recorte que la Comisión Europea ha propuesto para el dinero de la PAC. De momento, aquí no hay fisuras en el Gobierno en este asunto y Rajoy llamó el último fin de semana de abril al presidente de la Comisión Europea para pedirle que flexibilizase la propuesta de Bruselas y que el «tajo» fuese inferior al que se proyectaba en la capital comunitaria. Otro tanto hizo Macron. Finalmente esa reducción de los fondos la PAC se quedó en el 5%; sin embargo, esta cifra es más que discutible en función de si se tiene en cuenta la inflación, o no. Ha sido

Francia el país que se ha manifestado de forma más rotunda contra la propuesta de Bruselas: inaceptable. Aunque a finales del año pasado Macron dijo que la financiación de la PAC iba a dejar de ser una de sus líneas rojas, unos meses después rectificó y ahora ha quedado claro que el Gobierno de París defenderá con uñas y dientes estos fondos. Dicho lo anterior, llega el momento de que todos los Gobiernos se retraten porque comienza la verdadera negociación sobre el presupuesto de la UE 2021-27. Mientras tanto, la Comisión Europea ultima sus propuestas formales sobre la PAC del futuro, que presentará, en principio el 1 de junio. No obstante, en el documento sobre el Marco Financiero ya ha recogido las grandes líneas de las mismas: limitación de la cantidad de dinero por explotación, concentración del apoyo en las pequeñas y medianas; y una PAC más verde y también más vinculada a la lucha contra el cambio climático.

La cosecha de cereza del Bierzo se estima en cerca de 3.000 toneladas para este año

Ello supondrá el lanzamiento de la séptima marca de garantía para los productos de esta comarca

D. Álvarez/Ical - Ponferrada

Uno de los motivos por los que es conocida la comarca del Bierzo es por la gran calidad de sus productos agroalimentarios, como atestiguan las seis marcas de garantía que ensalzan el valor de la manzana reineta, la pera conferencia, el vino, la castaña, el pimiento asado o el botillo.

Tras el desastre sufrido el año pasado, cuando la climatología se cebó con el campo en forma de heladas y granizo, la cereza berciana se convierte en esta campaña en el séptimo sello que se une a ese selecto club, con una cosecha que se estima en cerca de tres millones de kilos, de los cuáles los responsables de la marca de calidad esperan que se certifiquen casi 2,5 millones.

«Esperamos que, si no es el total, que al menos sea la mayoría», recalcó el presidente de la marca de garantía, Ángel Gallego, que se mostró «muy satisfecho» por la previsión de poder ver la primera caja contraetiquetada como Cereza del Bierzo en las estanterías del supermercado este mismo verano.

Al respecto, Gallego recordó que «el proceso ya estaba en curso el año pasado, pero quedó parado por la falta de cosecha», originada por los adversos fenómenos climatológicos.

De cara a la cosecha que se iniciará en pocas semanas, los responsables de la marca de calidad han tratado de «dar continuidad al proyecto y sumar la incorporación de más productores y



CÉSAR SÁNCHEZ/ICAL

empresas». En ese sentido, el presidente del organismo regulador remarcó que el periodo de inscripción para formar parte de los productores certificados por la marca de garantía está abierto hasta finales del mes de mayo, por lo que aún no se dispone de datos definitivos sobre el número de afiliados al sello de calidad.

En cuanto a la cosecha, Gallego adelantó que «todavía es un poco

pronto para valorar la cantidad» que se podrá cosechar, aunque habló de «una campaña normal, aunque algo retrasada».

«Ya se ha producido la caída del pétalo y el fruto ya está cuajado», aseguró el presidente de la Cereza del Bierzo, que valoró las lluvias de invierno como un aliado para la cosecha.

Por lo que respecta a la fecha de inicio de la recolecta, Gallego

recordó que «depende de las variedades», por lo que las más tempranas, como la burlat, se empezarán a recoger a finales de mayo.

Sin embargo, la variedad francesa, destinada principalmente a la elaboración de confituras y mermeladas, puede prolongar su recolecta hasta principios del mes de julio, debido a la necesidad de maduración.

Un hombre comprueba la maduración de las cerezas de la Marca de Garantía del Bierzo

Buena floración por las últimas lluvias

El director técnico de los sellos de calidad del Bierzo, Pablo Linares, valoró la «aparente buena floración» que han tenido los árboles. «En general, este año ha habido condiciones buenas, con frío en invierno y temperaturas bajas en la noche», subrayó el también director de la Asociación Berciana de Agricultores (ABA), que destacó la importancia de haber disfrutado de «un final del invierno y un principio de primavera muy lluviosos». «Era algo que necesitábamos mucho, el suelo casi no tenía reservas hídricas», apuntó.

El sector agrario rechaza el recorte de fondos de la PAC

La industria calcula que la pérdida de ingresos ascenderá hasta el 16%

VIDAL MATÉ, Madrid

El conjunto del sector agrícola se ha levantado contra la propuesta comunitaria para recortar los fondos actuales de la Política Agrícola Común (PAC) en el periodo de 2020 a 2027. Aunque oficialmente esa reducción se sitúa solo en 5% para la PAC y específicamente en un 4% para los pagos directos, se estima que, por el efecto de la inflación que oficialmente la sitúa la propia UE en una media del 2% anual, la reducción real de los ingresos en 2027 se elevaría a más del 16%. España tiene previsto percibir un total de 35.705 millones como ayudas directas y otros 8.291 millones para desarrollo rural entre 2014 y 2020.

Desde las organizaciones agrarias no se entiende que, en un momento clave cuando el sector debe hacer frente en los próximos años a retos como el cambio climático, nuevas exigencias medioambientales, limitaciones zoo o fitosanitarias, una mayor apertura de las fronteras y de los mercados, la innovación, políticas de calidad, eficiencia y competitividad y al propio sostenimiento del mundo rural, Bruselas haya optado por olvidarse del campo.

En la misma línea, el sector demanda que la aportación de los países miembros al presupuesto pasara del 1,03% de PIB al 1,3% y no al 1,11% propuesto por Bruselas. Y no entienden que países ricos del norte se opongan a elevar los fondos de la PAC cuando también se benefician de una oferta agraria de calidad a buen precio. Con la propuesta, el peso de la PAC en el presupuesto comunitario que llegó a superar el 50% hace solo unas décadas, pasaría del actual 37% a menos del 30%.

Desde el Ministerio de Agricultura se ven las cosas de otra

manera, con más optimismo y consideran que, frente a planteamientos comunitarios que hace solo unos meses barajaban hasta la posibilidad de un ajuste del 30%, la propuesta de ajuste del 5% es solamente una posición de partida. La ministra Isabel García Tejerina aspira a formar un grupo de países para mejorar la propuesta.

40.000 millones menos

Un estudio comparativo de COAG entre el marco financiero actual, ya excluido el Reino Unido, y la propuesta para 2020, señala que se pasaría de 380.832 millones entre pagos directos y desarrollo rural a 317.760 millones en el conjunto de la UE, lo que supondría un descenso del 13% en los pagos directos y del 27,3% en desarrollo rural, lo que arrojaría una reducción media del 16,6% con el efecto inflación. El secretario general Miguel Blanco señala la necesidad de aplicar una política de más apoyos que asegure la viabilidad de las pequeñas y medianas explotaciones.

UPA calcula que el recorte es de 40.000 millones, por lo que para el sector es imposible producir más con menos ayudas, con menos protección frente a un futuro con mayores exigencias medioambientales, de cambio climático mercados o políticas de calidad.

Desde Asaja se entiende que con este tipo de políticas no haya nadie que se quiera incorporar a la actividad agraria. Unión de Uniones recuerda que la PAC supone una media del 30% de la renta agraria por lo que el recorte es un problema. Para las cooperativas se trata de una propuesta desproporcionada en el sector agrario y poco ambiciosa en el resto de los objetivos.